臺灣日日新報 夕刊
十一月八日
編輯兼發行人 江口濟作
發行所 臺灣日日新報社

酒界之王 菊正宗

勤勞新體制確立
要綱を八日閣議附議

【東京八日發同盟】基本國策要綱具體化の一つたる勤勞新體制確立要綱は…八日の定例閣議に附議、正式決定の上近く發表することになつた…

第一目標として國家奉仕第一主義の觀點で活動し得るが如く勤勞新道德の組織化を爲すこと
一、勤勞道德の確立、職域奉公、皇國勤勞精神の昂揚を圖し勤勞道德を確立すること
一、單位組織、資本經營、勤勞の協和一體化に依る企業を組織單位とすること
一、協和組織、産業報國會中央本部を以つてす
一、その他各團體との關係

地方支部の規程決定
支部長は當分職務代行

【東京八日發同盟】大政翼贊會組織中地方支部規程は組織局が中心となり鋭意立案中であつたが結局左の如くこれを決定した…

第一條 道府縣、郡（支廳長管轄區域にありては其の區域以下同じ）市町村及び六大都市の區（以下單に區と稱す）に大政翼贊會支部を設く、但し町村數寡少なる郡にありては二郡以上の區域…
第二條 支部に左の役員を置く…
第十條 協力會議の議員は其の區分に從ひ左に掲ぐるものの中より道府縣支部長の推薦により…

密雲を縫つて佛印國境を飛ぶ陸鷲鈴木部隊

南京國民政府を强化
"張群も汪主席に懷疑的述懷"
陳公博氏率直な見解

【南京七日發同盟】國民政府立法院長陳公博氏は七日日、獨、伊三國同盟後の國際情勢と日支全面的和平問題に關し左の如き率直な見解を披瀝した
自分が以前全面的和平の確信と…

對支關係諸事項を
鈴木政務部長報告

個人的喜悅に優先
外交政策愈よ推進
ハル長官ステートメント

親日安南人に對し
佛印官憲狂的壓迫

【ハノイ七日發同盟】佛印官憲の安南人に對する…

米政府の要請を
獨政府斷乎拒否

航行安全保障

大政翼贊に邁進
徒らなる風説を一掃

新東亞建設
東京懇談會
海外代表參加一千餘

總務部長會議（第二日）

鐵鋼原料の配給統制
屑鐵禁輸に一元化機運昂る

英米濠會談
太平洋問題協議

經濟閣僚懇談會

希軍撤退

南津關占領の戰果

二議題を可決
東亞大都市大會閉幕

人事
▲早川雄氏（臺灣パルプ工業取締役）八日蓬萊丸にて內地へ
▲岩崎英天氏（東亞海運臺北支店長）七日歸北（朝風號）
▲冠好明氏（三井物産河內支店長）來臺中のところ八日空路歸河

無絃琴

三國志
（出盧の卷）
吉川英治 作
矢野橋村 畫
（343）
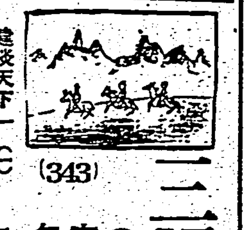
健啖天下一（一）

我が國初めてスパラシイ新發明！
一本で赤・青二色自由自在に使へる
特許 二色萬年筆（特許 一五二一二四號）

ハガキで申込次第直ちに送る！
ナミキ宣傳部

病弱を退治する
動物ホルモンの偉効
心臓・胸・胃へ新生力
動悸を鎭めね汗をとり
體を芯から丈夫にする

心 臓や肺、ろく膜、胃等の悪い方は、暑さのため丈夫の人さへ食慾進まず抵抗力が弱められ夏まけや夏痩せに閉口してゐる折柄、病勢が悪化しますから十分の手當と要愼が肝要です。
こ れには病の芯に速急な治療作用を發揮し、又新陳代謝とホルモンの分泌を旺んにし、全身的な抵抗力を強める特種動物ホルモンの雲南麝香、烏犀角、熊膽、牛黄、眞珠等、其他數種を配伍嚴製した評判の皇漢内臓藥「救心」を服まれるのが、最良の手當です。
こ の「救心」の諸成分は、みな動物ホルモン質の特長として弱つた體にもよく吸收され内臓の組織に働きかけて、その機能の恢復を計り、血液に新しい活力をつけ、動悸、息切れを鎭め、熱や咳、盗汗をとり、全身的に抗病力を強め、體を芯から丈夫にして底力のある健康體を創ります。是非一度「救心」のこの藥効をお試し下さい。

心臓と胸の病がよくなつて
裁縫や水仕事を致しても疲れません
長野縣中澤村中曾倉 下平敏子

救心のキキメある症状
心臓の病で苦しむ人
肋膜や肺のよくない人
胃弱で食慾の進まぬ人
心臓弱く動悸や息切の人
胸が弱く熱やセキの出る人
盗汗で夜分ね苦しい人
神經痛で手足の痛む人
心臓脚氣で苦しむ人
無代進呈
特種動物精膽藥「救心」實驗試藥二日分
申込は 救心本舗
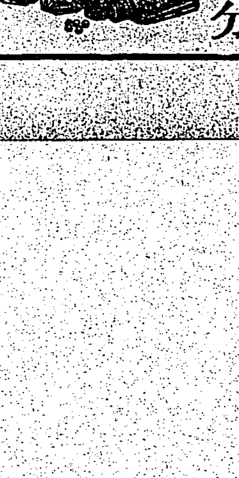

畏くも皇后陛下 行啓あらせらる

女高師並に特設中等教員養成所を御巡覽

【東京八日發同盟】皇后陛下には來る二十六日大宮御所の東京女子高等師範學校並びに同校内の東京臨時中等教員養成所へ行啓あらせられる旨八日御内沙汰あらせられた

正倉院御物展覽

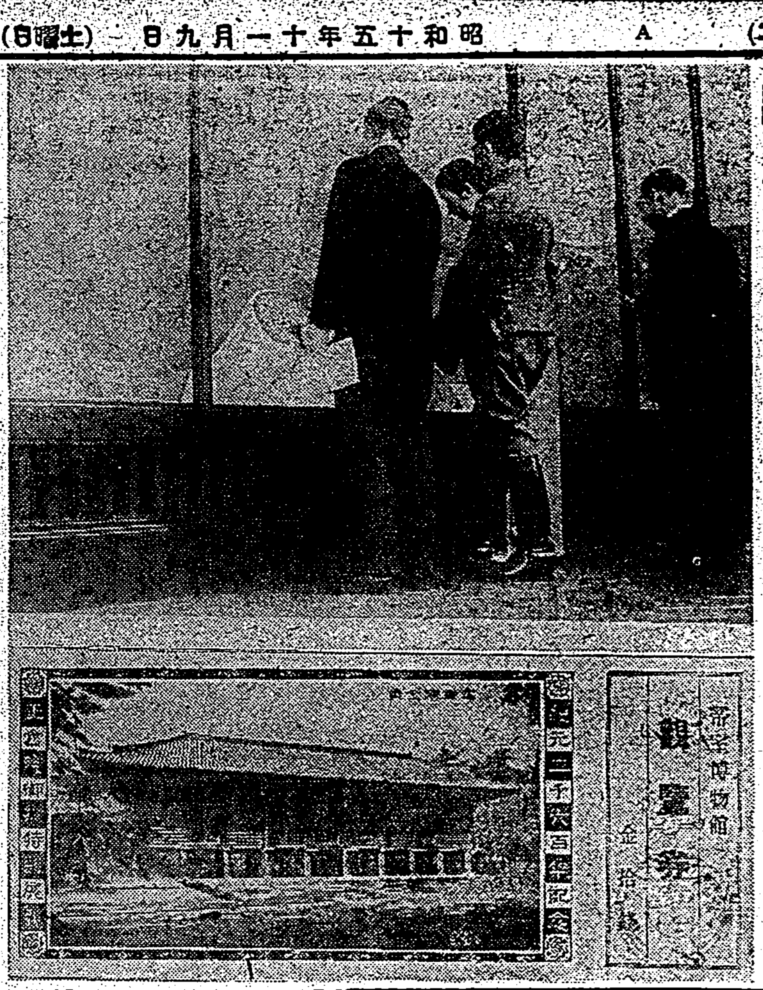

閑院宮春仁王殿下(御軍裝)(寫眞下は御物展覽の觀覽券)

二千六百年記念正倉院御物特別展覽は五日から上野帝室博物館で開かれた【御寫眞は同展觀に御成りの】

重慶系紙の惡宣傳

在香港邦人の引揚げ說

明治神宮遙拜式

九萬の若人代々木練兵場に集ひ

母國での感激を彼方に告ぐ

海外同胞大會の第三日

教學叢書特輯號

御嘉納の光榮に浴す

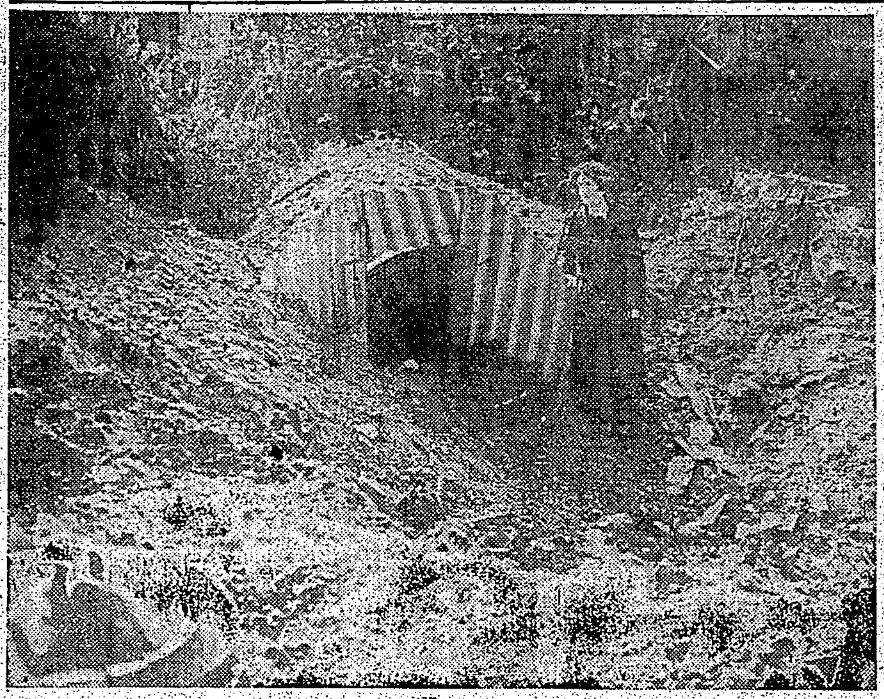

"大空の遺書"脫稿

海鷲間瀨少尉靈前に捧ぐ

晴の戰績を土產に

體育代表あす歸臺

覇權獲得組は十一日の船

大麻頒布式

聖壽萬歲奉唱時刻

十日午前十一時二十五分

戰火の英國からの引揚邦人を乘せ

伏見丸歸國の途につく

無氣味

日の丸

制限で

朝鮮代表五百七十名も入京

交通新秩序の確立を

童話劇やドラマで呼びかける

嚴肅な拔穗祭

大安公の神饌田に執行

四日間

空翔ける大型鉛筆

ドルニエ新型爆擊機は戰鬪機を凌ぐ猛速力!

優美な

使命を

搭乘席

一七型

島都の女給激減

不健全な職業から生產的方面へ轉向多量

翌五日

還付協定に伴ひ

臺電の廣東進出も決定

日本側

兩官憲

借款を

廣東は

家庭防火團の訓練

一ケ月に亙り三十九團に

紙芝居の小父さんにも

試驗制度を實施

大日本畫劇協會を創設

郵便物の新體制

來る十六日から實施

小包郵便

速達及航空郵便

臺灣新劇聯盟の藝能祭

朱舜議士立候補

あすの天氣

概況

家庭

夜每の不安

白絹の洗濯法

名畫無事に歸る

子供にはオイン

どの受信機にも マツダ眞空管

どんな重い ぜんそくも 早く樂々と

皇漢藥ひさかた

「喘息の療法に就て」

久能藥房

正しき月經促進新藥 エムサン
月經不順 月經異常 月經過少 無月經

失業は技術家になし 東京寫眞學校

朝に感激 夕に慰問

新譜 娘浪曲師 泉詩郎 美ち奴 クチイテ

パピリオクレム
ぬって、すぐ乾くクリームがよくないです。
水分が多いから、すぐ乾くんです。
三四分、しっとりして泌こむのが本當なんです

按摩で治らぬ肩凝り 原因は深い所に
肺肋膜
腦溢血

家庭

博士號の廣告禁止

醫療制度の改革をめぐつて（中）

厚生省衞生局長　加藤於莵丸

治療費が安く上るといふことは多數の人が手輕に治療が受けられるといふ意味で、極めて必要なことです。この必要から今度の改正では診療費の最高額が決定されることになりました。また診療費は診療代と藥代の二つに別れ醫者は診察の結果藥が必要な時には處方箋を渡すことになつて、患者は醫師、藥劑師のどちらからでも藥を買へることになります。

安い費用で醫療を受ける施設としては、最近二三年間に、健康保險とか國民健康保險の制度が設けられてゐて勞務者とその家族とか、會社員で月收百圓以下の人々に利用されてゐましたし簡易診療所などの設備等もありましたが利用の範圍は國民の一部に限られてゐる狀態で改革の必要が痛感され健康保險國民健康保險の擴充を計ることや從來とかく營利主義に走り勝であつた醫師に對して眞の醫道としての復活を計るといふ方向をとらせることになりました。從つて廣告に博士號を使用することは禁止され、廣告は診療の內容を示す程度に止められます。博士號は專門の學識を示すもので、醫療技術の巧拙を示すものでは無いのですから當然のことですが、これからは醫學博士の看板で患者を釣ることが防がれるわけです。

また醫術の向上を計るために、最少くとも一年間は臨床實習の經驗がなければ醫師の免許を與へないことになります。

又精神科、消化器科、神經科などいろいろの專門科名をあげてゐる病院がありますが、內容と看板とが伴つてゐないものがありますので、今後は實力を國家で決定して許可することになります。從つて患者は一層安心して、專門科名を示した病院で治療を受けられるやうになるわけです。

從來の開業醫は、營業一方でしたから、患者の依頼によつて診療するといふ方面が主であり、醫師會も營利的な方面の活動だけが目だつた樣です。しかし今後は單に病氣を治療して報酬を受けるといふだけでは不十分で國民體位を向上させる必要がありますから、積極的に廣い意味の豫防衞生に協力して頂かなければなりません。從つて醫師會もこの線に沿つて改組され、營利を目的としない公共的活動を活潑にして、大いに國民衞生に貢獻して行くことになるわけです。

中古品の交換には消毒を

物資節約の折から、中古品をいかして使ふと云ふ機運が一般化して來ました。中古品には却つて品質の良好なものが多く、子供の着古しや玩具、人形なども一度愛品として押入の隅へ投げ込まれたものが、再び掘返されて次の子供又は親戚の年頃の子供へ贈り物にするといつたことも流行です。また愛品交換會などあつて不用になつたものを出して丁度入用な品と取替へるなど時局柄よい催しが行はれます

しかしかうした場合何より注意すべきことは、これらの中古品や愛品が病菌の媒介となることであつて、貰ひ受けたときは必ず消毒を怠つてはなりません、病菌に對しては、餘り神經質になるのも考へものですが、その病菌の抵抗力により、またその物品の性質を考へて適當な方法を選んで消毒することが必要です

まづ品物を太陽にあてるのは紫外線で、これは太陽の殺菌力と乾燥力とを同時に作用させて細菌を死滅させるもので、結核菌のやうに抵抗力の強いものも數時間の日光直射に遇へば死滅します。チフス赤痢菌も同じです　紫外線はガラスを透過する力が少いのでガラス戶越しにしたのでは效果がありません

自宅の子供には少さすぎるかなと云つて子供の肌着や衣類を貰られたやうな時は、蒸氣の消毒が一番安全です。蒸氣の中では百度の蒸氣で三十分蒸すと全く安心できます。但し布地によつては褪色の起るものがあるから注意がいります

其の他藥品による消毒、クレゾール石鹸液に浸すことフォルマリンによる消毒などいろいろありますが近頃はこれからの藥品が段々手に入り難くなりましたから、衣類のなら煮沸と日光消毒を併用するが、さうする事の出來ないものは強力な日光にあてる消毒法を勵行したいものです

夜毎の不安　ロンドンに於ける女子防空壕の一夜景

知つて置きたい　轉職者の道しるべ

◇……厚生省養成課發表

經濟國策の進展につれて、各方面から離職者、轉業者が出て、その指導が問題となつてゐますが、厚生省養成課に轉業問題に就いて伺つて見ました

× ×

轉業はいろいろの原因で起つてゐます。まづ物資を主に軍需に向けるため民需に對する物資の統制が著しくなつたことが擧げられ、輸出品の統制やアメリカ向けの輸出が減つたこと等も考へられます。

また我が國は元來商人の數が多く二百萬戶、家族使用人等を入れると二千三百萬人にも達してゐて諸外國に比べて割合が非常に多かつたのですが、商人の設定の時代は過ぎて各方面で配給機構が整理される時もあり、商業從事者の數を減らさなければならぬ狀態です。

そこで轉職が問題になるのですが、政府は從來あつた國營職業紹介所、府縣營職業紹介所などを總括して近く國營職業紹介所を設ける筈です。從つて六大都市及各府縣ブロックに十ケ所程度設けて、離職した者、既に轉業に行き詰つてゐる商工業者に政府が相當額の補助をし、一定の期間職業補導所に入れるのですが、當人の希望とか年齡、技能の條件を考へて軍需產業とか適當な所へ轉向させることになるわけです。

さて現在の離職者の轉職はどんな狀態にあるかといひますと、年齡、經驗、家庭の事情などから直ちに希望の職業につけない離職者に對して各府縣の職業紹介所に附屬して職業補導所があります。全國の補導所の數は九十三、そこで指導されてゐる人は二萬人以上に上つてゐます。補導の種類は機械工業、その他一般の業種にわたつて、一般の方では男子には機械工、電氣熔接、鍍金があり、外地に轉業を希望する者には農業、開拓、女子にはタイプ、珠算、簿記、ペン習字、和裁洋裁等に就いて指導してゐます。

機械工の指導は各補導所とも旋盤科、仕上科、フライス科、製圖科、熔接科などがあり、一般の紹介所とは違つて授業料も無料で、三ケ月か四ケ月で甲種工業補導所の修了程度の技能になれ、就職の際は給料も一般に比べて一割乃至二割高い額であります。補導所出身の中堅技術者として十五圓から四十圓程度の手當が出てゐます。

轉業者を所管の職業紹介所に照會しますと、補導所で就職斡旋を行ひ、直ちに就職できる

……めには政策と小我を去つて、新しく然も必要な職業に就き、現在の職業から離脱したものが、何か他の職業に更生の道をはからうとするやうなことは無いやうにしたいものです。

白絹の洗濯法

富士絹のYシャツや絹の下着を何回も洗濯すると遂には狐のやうに茶色になります。また白無垢のジョーゼットのスカーフを簞笥から出してみると全體が茶色になり、その上點々に雀斑のやうな褐色がでてることもあります。

×

このために多くの人は白絹は洗つても貯藏しておいても黄色くなるから駄目なものだと諦めて他の製品と使用を變へるやうですが、今日の時世は私共の着物に外國から輸入した原料を用ひることは出來るだけ慎まねばならぬこととて國產である絹の愛用活用といふことが強く叫ばれるやうになりました。

×

そこで中央衞生會の黄變防止委員會では黄變防止法を研究し、絹を如何に洗濯すれば從來のやうな變色を見ずに旨く絹を着ることが出來るかといふ洗濯法並に絹の取扱法を發表しました。なぜ白絹は黄色や茶色になるかそれから申しませう。

第一に絹は天然に持つて生れた黄色によるもので、洗濯が絹を白く漂白したり、また新らしい狀態で保存するとかすると、自然に黄色になるのです。

第二に洗濯したために黄色になることがあるのは石けんやその他の藥品の不始末による方が多いのです。

第三に何故に木綿や人絹は黄色くならないのに、絹ばかりが黄變するか、これは絹や羊毛は植物性のものより藥品類の吸收が多く且つそれを容易にすつかり吐き出さない性質が強いからです。

×

新しい絹の洗濯法としては、次のやうに簡便にしませう。まづ新洗劑入りの石けんを使ひ最後の濯ぎに酸性づけをし、十度に一度は漂白し必ず陰干、火伸して、藥品は排力させねばなりません。これが一番の秘訣です。

名畫無事に歸る

「十字架上の基督」その他の傑作で美術史に輝る有名な「フランドルの畫家」ヴァン・ダイクの數々の作品は、獨軍の白國進入當時何處かへ持ち去られ行方不明を傳へられてゐたが、この程安全に元の所在地テルモンド市に歸り、美術愛好者達を安堵させてゐる。ヴァン・ダイクの名作はテルモンデの町の寶として教會に保管されてゐたのだが、ベルギーに危機迫るや市長と教會の管理者が協議の結果他に移す事に決定、五月十六日に突然大型の自動車がやつて來て何處かへ之を運んで行つてしまつた。所がその後之が何處へ行つたかは皆目判らず、秩序の回復するに從つて名畫を惜しむ人々のなげきを買つてゐたが、この程ベルギー守備の獨軍の手によつて、之又何處からか無事に教會に送り屆けられ、市民は名畫の安全を喜ぶと共に獨軍への信頼を深めてゐる

手指を清潔に

醫學博士　丸山芳登

手指は色々用向きを果しますに不潔な物を持ちますにも、咳くべき人間にもなりますので……アメリカのシカゴの町で或學者は料理人四十人を集め、午前十時に手指に附いて居る細菌を檢査してみると、十人の中三人の割合に大腸菌を見出したと報告して居ります。……腸チフス、赤痢、コレラなどの傳染病や寄生蟲病の侵入經路を探つてみると、自分の汚れた手指が原因の場合が多いのであります。……一日數回となく清潔にするのが大切です。

倫敦に失業者續出

俄然猛烈の度を加へた獨空軍の倫敦爆撃は既に二ヶ月に垂んとする今日まで容赦無く繰返けられ幾百萬のロンドン兒を恐怖のどん底に叩き込んでゐるが、この爆撃のため、現在までに完全に職を失つた者は夥しい數に登つてゐる

その正確な數字を發表することは困る事情であるが、ロンドン市內の軍需關係以外で失業した從業員だけでも一萬二千名に達してゐる、更に劇場、バライエティ・ショウ、ナイト・クラブ、レストラン等も爆撃のため營業を見合せたり、甘美なメロディーと嬌態が止んだとたんに二千名の音樂家と五百名のコーラス・ガールが職にあぶれて了つたところが彼等は暫くの間生計を立てる術も無く、五百名のコーラス・ガールに至つては市內の俳優事務所にも支拂へず途方に暮れてをり、近代都市倫敦の一斷面を遺憾なく現してゐる

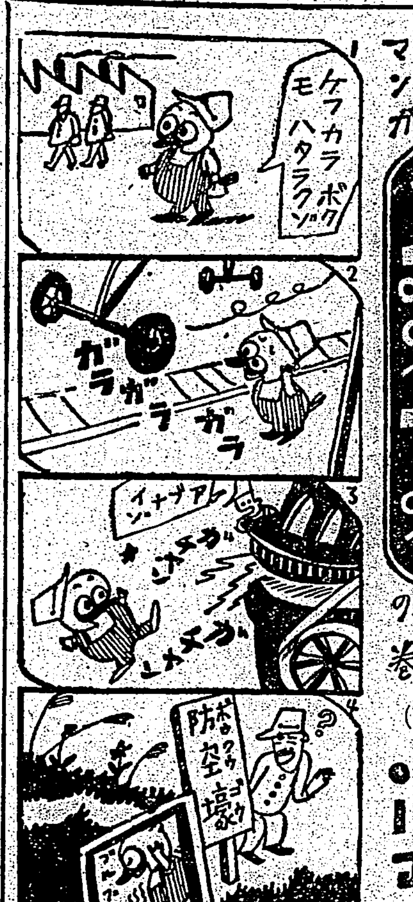

灰や拔毛の利用法

煙草の吸殼―煙草の吸がらはほぐして植木に油蟲がついた時にふりかけるとよい驅蟲劑になります。

灰―佛壇に供へた線香の灰は質のよいものですから、大切に保存して研磨粉よりも有效になります。また竈の下に出た灰は、上等の肥料になりますから灰分を必要とするやうな植木の根の周圍に埋めておくがよろしい。この灰をふるつてきれいにしたのは、お茶や金屬類を磨くのに用ひられます。また木炭から出る灰は、……になります。灰の二十五%の水溶液の中でチフス菌も五分以內で死滅します。ゴミ箱消毒、野菜の消毒にも灰を是非御利用下さい。

また、風呂などを沸すコークスの一度使つた殼はよく干しておいて新しいコークスの上にのせて使ふと新しいのと同樣の火力が出ます。かうして最後に灰になるまで使ひますとコークス代を著しく節約出來ます。

籾殼―農家ではこれを薪の代用にしたり火鉢や炬燵の中に入れて炭の代用にしてゐます。

拔毛―拔け毛をすき櫛に用ひることは誰でも行つてゐますが、これをためておいてニッケルや眞鍮を磨くに用ひると、錆もつかず水も要らず、手輕にきれいに磨けます。

長い毛髮は丁寧にとつておき、澤山たまつた頃にかもじ屋へやつてかもじに作らせるとよい。自分の毛ですから無理もよく、色も同じで少しもわかりません。

染物注文心得帖

戰時利用から衣服更生の意味から、秋は殊に染物に出す機會が多い時です。注文する時にはどういふ點に注意したらよいか次に述べませう

1 目的に添ふものになるかどうか、地質の丈夫さ、色の拔け工合、きづの有無など檢めよく調べておくことです

2 時日に十分餘裕を取つて置く、いくら染屋を急がすスピード時代でも、必要だけの時日はいりますから無理をしない程度で日を十分に與へること

3 大體の好みをはつきりしておくこと、注文者はその好みをはつきり申へて置かないと、染めるものは後悔も訂正もないことになる

4 染色には當然に八ヶ間敷く云はぬこと、染物は昔から水物といつて、印で押したやうには出來ないもの、調子がよければ染上りもよいといふことになる、時に色が違ひを直すために無理してその結果色が褪つたり地をいためたりします。技術上のことは專門家に任すこと

空中火災を消す　高壓炭酸ガス

アメリカ近代科學の發達は、工場部內において可燃物や揮發物の使用を急激に增加せしめた。これによる火災事故も又加速度的に增加し米國では一ヶ月間にこの種の二千萬ドルの損害を生ずる現狀である。從來の普通な消火方法では揮發油の空中火災や發電機の火災を消すことは殆ど不可能であつたが、今日では炭酸ガスによる消火方法に代つて高壓炭酸ガスによる消火方法が電力工業部門、その他の部門に取り入れられて偉效を發揮することになつた

この程ニュージャージー州ブルームフィールドに於て、陸海軍及び民間の權威者五十名を一堂に集めて高壓炭酸ガス消火器の實驗が行はれたが、この際引火し易い粘りけのあるガソリンが高壓ガスの噴出によつて僅八秒間で消火されてその威力を遺憾なく發揮したがこの方法によれば液體を用ひる消火方法の如く室內を汚損する懼れもなく、又高壓電線の發電機はこれに水を注ぐと、水は一本の電線と同じ役目をして消防夫を感電死せしめることがあつたが炭酸ガスは此の危險から脱れることができるやうになつた。更に高壓炭酸ガス消火器の威力は空中に於て展開される爆發やガソリン漏れによつて生ずる空中火災も飛行機エンジンの一端に取り付けたガス消火器で簡單に消すことが出來、同時にこれは映畫撮影所や戰車にも利用され機械化部隊の威力を增すものと期待せられてゐる

秋から冬への　洋裝の秘訣

なるべく上下別々のもの

新體制下の服裝に、活動的に便利で經濟的な洋裝は益々よろこばしいものであるといふ聲が一般に擴がつて來ましたから、今年は秋から冬にも洋服で過ごさうとお考への方のために、どんなものを揃へればよいか考へて見ませう。

先づ服裝の第一條件は一つの服を……ワンピースより外の取り外しのできるもの、組合せて着るものが便利です。

ツーピースなら、ブラウスだけ變へても隨分趣が新になります。ワンピースでは一枚持つてゐても一通りしか通用しませんけれど、スーツを二枚持つてゐれば、上衣とスカートの組合せで幾通りにも變化をつけることができます。

色は濃い色や派手な色は目につきますし、その色に合せた附屬品も非常にむづかしいので避けたい。ですから淡い色や派手な色は避け、スーツのやうな大物は流行で作らぬことです。

次に、洋服を作る時には、一シーズン以上着られるやうに考へることです。秋から冬の洋服でしたら長持のしさうな良い生地で、ツーピースと外套の二つを作つておきませう。これは飽きのこない地味な色でつくり、あとは明るい流行色のブラウスとかスカーフのやうなものに取入れて引立たせ目先を變へて着ます。即ち最少限度の費用でスマートな洋裝をすることもできます（ドロシイ・エドガース）

中毒性なき鎮咳劑　ベルマン

咳（せき）

咽喉を護れ！
咳が出る、痰が切れぬ
發作が起りさうだ！
輕いせきにも
スグ「ベルマン」を

舊來藥と異り少しも中毒性なく老人小兒にも安全で、而も鎮咳効果の優れた最新の咳止藥です
殊に心臟保護の特色ある故、たん咳は勿論、特に心臟衰弱の危險多き、ぜんそく、氣管支炎
百日咳等の慢性症に好評です

主効　たんせき　ぜんそく　百日せき　氣管支炎　かぜ、肺炎　肺結核の咳

この一服が苦しい咳と發作を和らげ痰を切りて呼吸を樂にする

唐澤醫學博士推奨

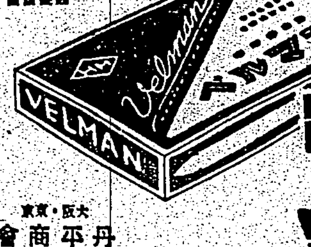

東京・大阪　丹平商會　各藥店にあり　N.V―3

コドモのかぜねつに　オイン

安全で服み易く　スラ〳〵熱の下る　愛兒專門藥

子供にはオイン
抵抗力の弱い子達に大人の藥は、強過ぎて中毒し易いから少しも副作用のない、小兒專門解熱藥「オイン」を必ず與へて下さい

子供のかぜ、ねつ　はしか、肺炎　百日ぜき　其他熱病に

丹平商會

濕布にエキホス
純國產品

エキホスは國產嚆矢の純正巴布劑にして本品の貼布は最も合理的なる療法として全國醫家の推奨せらるゝ所なり

包裝　一〇〇瓦　三〇〇瓦　二斤

EXIHOS

適應症
感冒
肺炎
中耳炎
扁桃腺炎
神經痛
ロイマチス
打撲痛、捻挫
齒痛、火傷　等

エキホスは諸種の炎症性疾患並に疼痛性疾患に貼布すれば特有の鎮痛と保温の兩作用により速かに炎症を去り疼痛を輕減し熱を下降せしめ頗る爽快の感を與ふ。用法簡便にして各科に亘る廣範圍の疾患に對し獨自の卓効を現す。

信用ある藥店はエキホスを販賣す

販賣元　武田長兵衞商店　鹽野義商店
製造發賣元　二巴合名會社　大阪市東區道修町三

A-810(15)S

曉の町（21）

武田麟太郎作　林唯一畫

朝と夕と（五）

近所のお神さん小女や娘たちは、誇々たる湯氣の中にしのぶを見つけて、即座に挨拶するものもあれば、俺の湯を汲んでくれるのもある。

「――ありがたう、ありがたう」

いちいち、にこやかに彼女は禮を云ふのだが、湯につかつてゐると、來客の誰下はいいが、さて、流さうとすれば、うしろへ手が廻せないほどの羞恥である。

「――流しませうか」

さう云つて、近寄つて來る小女もあつた。

「――すまないわねえ、ちや、お願ひするわ」

白い背中を、その方に向ける。

「――お師さんは、お灸の跡がないんですね、うちの母アちやんなんか、お灸だらけですよ」

そんなことも云ふ。

「――だつて、私は、まだ若いのよ、だから……」

「――若いとお灸をすゑないんですか」

「――さう云ふわけぢやないけれど、病氣なんかしたことがないんだもの」

しかし、から體が痛むとすれば、お灸をすゑてみようかなと思へるのだ。

表へ出て、寒い風の中を家に歸つた。先生はまだ、戻つてゐなかつた。

かなり晩くまで待つてゐた。十二時近くになつて戸が開いて、

「――なんだ、起きてゐたのか」

先生であつた。

「――ええ、……お腹はすいてゐませんか」

「――うん夕飯はすましたよ、……」

先生は疲れてゐたが、何も話さうとしなかつた。しのぶは、先きに床をかして臥ぶことにした。

顔がいけないからであらう。どこか熱つぽいところもあつた。蒲團の上をごろごろ轉がつてゐたやうである。

朝になると、どうにも起き上れない。思はず、あ、痛いと叫びをあげた。

「――どうしたんだ」

先生が云ふのに心配させたくないので、

「――何でもないんですけれど、……寒ちかへたのかも知れませんわ」

「――うん」

臥を休んで臥てゐるようかと思へた。しかし、あの頭の痛かつた若いもののことを思ひ出して、ふと逢ひたくなつた。

――いや、逢ひたいために行くんぢやない「臥を休んではいけないからだ、……

ちよつと火照る氣持で自分に云ひわけしてゐい。

「――えい」

と、はね起きた。

少し無理があつたが、朝の食事の用意をした。それから、外出の仕度に取りかかつたが、珍らしく鏡の中をのぞき込んだりした。一度も化粧したことのない肌理の細い顔が、少し艶めてゐる。

それを出てみて、長屋を出て行つたが、南千住の彩雲への道ですがに胸がどきどきした

「――何でもないぢやないの、何でもありやしない」

自分に云ひ聞かせてゐる。

きのふのことがあつたからかどうか、けふは背負を持つ人々が一列にならんでゐるのは仕よかつた。

さりげなく、見渡したが、れいの若いものはゐなかつた。

安心もあらず、がつかりもしたしのぶであつた。

新體制と娛樂（三）

安永一

事變以來娛樂に對する當局の態度が一般的に見て禁壓的傾向を帶びてゐた事は既に觸れた所である。これは消費的文化と云ふよりは戰時下文化部面への必然的なものとして、然かも正當化しなければならなかつたのである。そして當局がまづ

大衆映畫 の問題を採り上げたのは正しい。大衆映畫の特異性として臨時的な時局便乘性の故に又その大衆的普遍性の故に第一に採り上げねばならなかつたのは營利主義の膨大な投機に於て生産される爲に惡い意味での投機性を持つてゐる以上、それが時局下に於て

禁壓是正 されねばならぬのは當然である。然しながら、時局の色彩が單なる短期間現象で無く、日本の長い將來の一つの姿勢として解せられる時に於て、すべてが非常時的な形態のみによつて律せられる事の不當なのは云ふ迄もない。其處には娛樂の效果はあつても、日本が世界史に於る一つの偉大な力として進展すべき道程に缺けてゐるからだ。大衆映畫が問題になりながら、それと同じ必要に立つべき大衆文藝が、軟弱時に附されて傾向のあつた所にも、この指導精神の缺除が窺はれるのである。この點に就いては後に觸れる積りであるが、かかる文化の重大部面に對して

政府機關 として直に内務省の映畫檢閱の一部分に過ぎなかつた事を思へばその内の部は自ら明らかであらう。事變當初、と云つても極めて最近の話ではあるが、當局の禁壓方針が多少の疑問を懷かしめられて來た事が不思議にされる。それは近衞内閣の成立による所謂「新體制」の動きが根本の姿勢となつてゐる。此處では文化部面が重大なファクターとして採り上げられ、情報局の新設、或は大政翼贊會の文化部の設置を見たが、更に

文部省に 於ける映畫局(?)の設置或は映畫法の改正等によつて、その動向を察知する事はできるのである。そしてこの一般的方向から基本指導精神への檢討も具體化になつて來ると思ふのであるが、現在の所は未だ過渡的な態度を出ず、新體制と時局下的混亂に陷つてゐるものと見られる。重ねてそれが、非常時なるが故に臨行せねばならぬ未熟な態度はあらまし手を執けたのであるから、一刻も早く基本精神の確立が必要とされる時である。次にこの問題に對して多少の私案を加へて見よう

四

娛樂が、單に生產增加の道具であつたり、或は國體と結ぶ爲めの手段と解される事に對しては私は反對の意を表明するものである。

祖國愛の 問題に對しても娛樂でなければならぬと云ふ必然性は無い。これ等は要するに娛樂の效用であつて本質では無い。すべてその效用の見地からのみ律するとのやうな考へ方は、國家目的を至上命令とする體制時代の思考法の曲解であつて所謂功利主義に陷する惧れがある。[illegible]

規格統一 が、その新なる[illegible]

大衆映畫 或は文藝自體の[illegible]

いかなる 理由か知らぬが[illegible]

如き感が あるが、これは[illegible]

夕刊經濟欄

製糖開始の先頭
溪州の十一月十五日から
鹽糖は八割が白糖

臺東製糖は今期の第一回[illegible]

時局經濟相談欄

鋼製品の自轉車スタンドは禁制品か

問　鋼製品たる自轉車附屬のスタンドは禁制品ですか

答　鋼材を以て製造することを禁ぜられて居りますから[illegible]

煉乳の必要な病人

問　ミルクの必要な病人（[illegible]）ですが入手方法を御指示願ひます

答　[illegible]

商況（八日）

東京銀行貸株

東京國債前場

東京短期前場

東京短期日步

東京短取組合

東京長期前場

東京長期總取組

大阪短期前場

大阪短期日步

大阪長期前場

大阪棉花前場

橫濱生絲前場

株式公債

爲替

銀塊

棉花

生絲

小麥

砂糖

[illegible]

家庭園藝栽培暦
十一月の蔬菜園藝（下）

志佐誠

胡瓜には瓢蟲類といふ恐ろしい病氣が起り勝ちですから、家庭園でも少石灰四斗式ボルドー液か銅石鹸液かの撒布を必要とすることが起ります。しかし普通は病葉を抜いて捨ててあとを消毒した方が早手まはしです。又瓜守（ウリバヘ）といふ黄色い小さい甲蟲がよくついて[illegible]之を捕殺する必要もあり胡瓜類には蚜蟲（アブラムシ）がよくつくのでデリス劑を散布にかけてやります。此の點中々手がかかりますが胡瓜は支柱を建ててやる必要があります。（第一圖）又瓜類は[illegible]

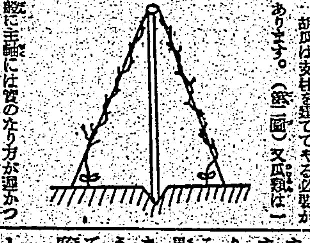

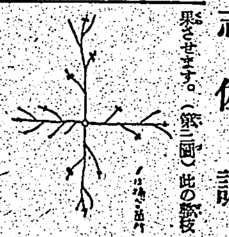

果菜類の收穫は次々に行はれますが、前の果實の取入れが遅れますと、すぐ次の果の成長が阻害されることになります。[illegible]

セルリー　先月播きのセルリーは本葉三—四枚のとき苗床に假植します。[illegible]

セルリーには他の蔬菜で行はない所の軟白といふ作業があります[illegible]

十一月の果樹園藝

[illegible]

本社主催　將棋高段者對抗戰

大和久氏二段勝三回目

手合　松下力　先番　大和久彪

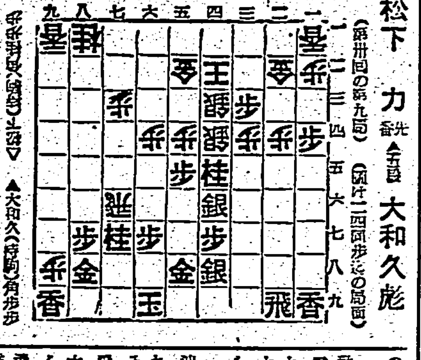

決戰へ決戰へ

八段　坂口允彦

[illegible]

木村名人講評

[illegible]

今週の映畫

結婚青書

九日から臺劇

奉祝菊花展覽會

[illegible]

「日本の拳闘」製作

[illegible]

今夜の放送

[illegible]

日本ニュース

[illegible]

朝日海外ニュース

[illegible]

台北標壇　婦道正心選

[illegible]

映畫と演藝

■臺劇　■芳乃館　■第二世界館　■新世界館　■大世界館　■國際館　■公會堂　■榮座

[illegible]

特別廣告

臺北案内

醫院　性病科　永吉醫院

寫眞　現像燒付引伸　カメラと引伸機

内地土産　眞珠　ジャボンと白柚　矢野商店

時計眼鏡　和田はメガネ専門　メガネ日光堂

金融　債券　電話商品券の御用は三成社

ラヂオ器械　治療所　家傳浮腫

洋服　婦人服地　國民服外各種服

藥種商　喘息にワンカ　肺炎　梅肉X　淋病にコクチーデ

雜件　新古日本刀賣買　改姓名　婦人帽手袋新荷着

家用常備良藥

萬人油

美しき肌は貴方の永遠の誇…それは高貴榮養液…

ノニイが解決

ノニイ特約店　臺日運動具部　菊元百貨店

婦女界所載　結婚青書

問・近代娘の結婚觀は？　答へ

豪快無双の新體制型男性です！

時局諷刺に哀感の涙そそる藤井貢の新境地

塩原多助

九日臺劇　封切

各帝國大學病院常備藥

ヨードブルトーゼ

動脈硬化

達者相デモ　忘レズ排虫

虫下し　マクニン

ノーシン　一服で心氣一轉

健康の恢復と増進に

藥の濫用はよくない！

ネオトン

世界的強壯劑

株式會社　柳韓洋行

臺灣日日新報
本日夕刊共十二頁
發行兼編輯人 江口治作
臺北市榮町四丁目卅番地
發行所 臺灣日日新報社

職分奉公の完遂へ 全國勤勞者を組織

勤勞新體制要綱發表

【東京八日發同盟】政府は八日の閣議に勤勞新體制確立要綱を上程、金光厚相並びに星野企畫院總裁より夫々これを説明した上決定、同日午後四時發表した

勤勞新體制確立要綱

[illegible]

第一、勤勞精神の確立

[illegible]

第二、單位經營體に於ける勤勞組織の確立

[illegible]

第三、勤勞組織聯合體の確立

[illegible]

第四、勤勞組織聯合體と他の團體との關係

[illegible]

第五、行政機構

[illegible]

第六、外地に於ける體制

[illegible]

勤勞は國民の榮譽 產業報國に邁進せん

金光厚相談

【東京八日發同盟】勤勞新體制確立要綱は八日の閣議で正式決定したので金光厚相は同日の閣議後左の談話を發表した [illegible]

神祇院の官制公布

副總裁に飯沼神社局長

祭務官補を主要縣に配置

【東京八日發同盟】[illegible]

第七十六議會 來月二十四日召集

【東京八日發同盟】[illegible]

上海佛租界內の中國法院を接收

日佛國交聲明

【上海八日發同盟】[illegible]

滿洲國立厚生科學院 來年度より誕生

【新京八日發同盟】[illegible]

衆議院議事部の役員總會

【東京八日發同盟】[illegible]

指導者を訓練

【東京八日發同盟】[illegible]

地方廳と支部間に連絡委員會を常設

有馬事務總長方針明示

【東京八日發同盟】[illegible]

翼賛會地方常務委員 二十日頃迄に全部決定

【東京八日發同盟】[illegible]

地方支部規定一部修正

【東京八日發同盟】[illegible]

南アフリカ國民黨 英からの獨立聲明

【ベルリン本社特電八日發】南アフリカ・トランスヴァールのプレトリアよりの發電に依るとの報 [illegible]

松岡外相參內

【東京八日發同盟】松岡外相は八日午後一時五分宮中に參內、天皇陛下に拜謁仰付けられ所管事項に就き奏上、種々御下問に奉答して同三時十分御前を退下した

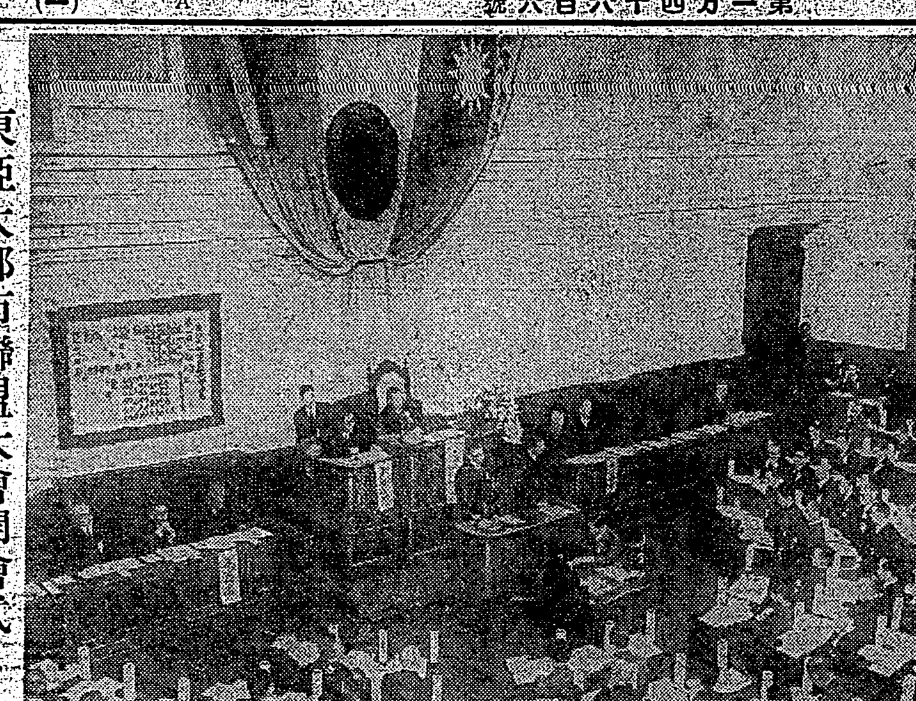

東亞大都市聯盟大會開會式

佛印軍越境に泰國政府抗議

【バンコック八日發同盟】[illegible]

議員總會

【東京八日發同盟】[illegible]

英米濠三國會談 決定に至らず

米國務省、倫敦報道を否定

【ニューヨーク八日發同盟】[illegible]

希、友好態度表明 本邦向け同國船舶につき

【東京八日發同盟】[illegible]

駐佛印將兵宛 軍事郵便の取扱 十日から正式に開始

[illegible]

米、公債發行の限度引上げ

【ワシントン七日發同盟】[illegible]

奈良縣知事の後任決定

山內逸造氏

【東京八日發同盟】[illegible]

ジブラルタル防備强化

【ローマ七日發同盟】[illegible]

人事

[illegible]

米國內相辭表提出

【ワシントン七日發同盟】[illegible]

今日の府報

[illegible]

全國經濟部長會議

十二日 轉業對策を協議

【東京八日發同盟】[illegible]

エールは中立 首相言明

【ダブリン七日發同盟】[illegible]

歸任の王揖唐氏決意を闡明

【東京八日發同盟】[illegible]

紛糾豫想さる 海軍根據地問題て

【ロンドン七日發同盟】[illegible]

貿易政策確立に意見交換

經濟閣僚懇談會

【東京八日發同盟】[illegible]

日本郵船の決算重役會

【東京八日發同盟】[illegible]

米下院議員選擧決定

【ワシントン七日發同盟】[illegible]

伊の勞働者群ドイツへ向ふ

【ローマ本社特電七日發】[illegible]

時代が生んだ液體調味料
味のホン
お台所の新刷!
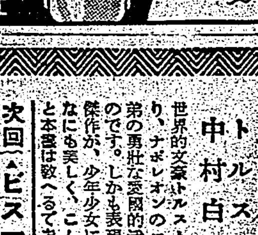
家庭經濟の實踐は先づ味のホンから
調味料も一元化!
臺灣總代理店 杉原產業株式會社
製造元 東邦食品工業株式會社

主婦之友 世界名作家庭文庫
東京神田 振替一八〇 主婦之友社
毎月刊行
國旗揭揚式
ファンチュラリ作 柏熊達生譯 定價一圓三十錢 送料十錢
ファシスタ黨少年讀物コンクール受賞作
兄弟輕騎兵
トルストイ作 中村白葉譯編 定價一圓五十錢 送料十錢
次回豫告 ビスマルクの手紙 吹田順助譯 小公女 伊藤整譯

少年國史物語 全七卷
前田晁先生著
奉祝紀元二千六百年
紀元二千六百年を迎へ、新東亞建設も一大飛躍の段階に入つた今日、第二國民に正しい國史を讀ましめて日本精神の眞髓を更に一層深く體得せしめる事は刻下の喫緊事である。それには、この際、まづ少年少女を感奮し鼓吹する實力のある國史を提供する事が最も肝要である。
第一卷 神代・大和・奈良・平安時代
第二卷 平安時代後期・鎌倉時代
第三卷 鎌倉時代・吉野時代
第四卷 室町・安土・桃山時代
第五卷 江戶時代
第六卷 幕末維新時代
第七卷 東京時代
一冊 一圓八十錢
見本進呈
東京 早稻田大學出版部

社說 海外發展と第二世教育問題 海外同胞中央會成立に期待す

大乘的目的達成へ 日ソ國交調整の方向

海軍少將 匝瑳胤文

三國同盟の波紋

米の日本包圍政策

思想問題は切離せ

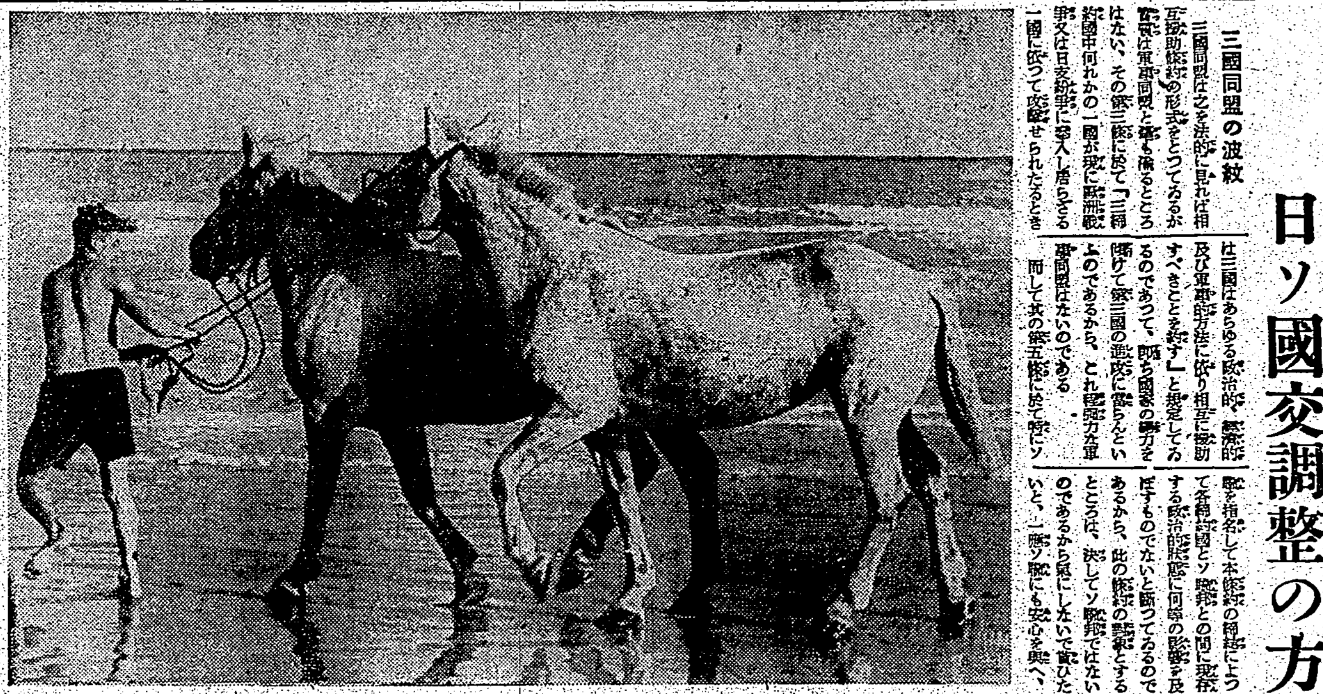

英佛海峽で敵前上陸を練習中の獨逸兵

東亞新建設と英米の總退却

井村薫雄

ビルマ・ルートの再開

英米の支那に對する新工作

惡化する諸條件

國家總力戰 獨軍の强さは綜合性

封鎖の應酬

英のSOS

ギブ・エンド・テーク

中小商工業對策の進展(上)

經濟新體制の大問題 救濟策から積極策へ

一大社會問題

健全層の實情

農業	一四、一三一
水產業	五六八
鑛業	三一五
工業	五、八七五
商業	四、九〇五
交通業	九四五
公務自由業	二、〇〇五
家事	八〇二
その他有業	七〇

商業者の夥しさ

語る度毎 パイスを思へ

タクボ式

日本アスベスト工業株式會社 電話二五七六番

北投溫泉 松葉ヶ丘第二回分讓 住宅地

眞價を語る第一回 驚異の賣行！

溫泉・水道・電燈付 坪七圓ヨリ

場所 北投街役場ノ東、烏尖連峯南麓、松林ノ緩傾斜面

交通 汽車・ガソリンカー・烏營バス・巴バス 北投驛前街役場東へ徒歩十六分

一區劃 二百坪乃至三百坪前後

拂込 第一回拂込三割 詳細は御申込次第說明書御送り致します

總坪數 一萬三千餘坪

サービス 現場御視察の方に往復賃金の無料サービス致します

賣出期間 十一月十日より十一月廿四日迄

案内所 1.本社(御成町市場向角タツミ屋二階) 2.現場案内所(北投驛前)

台北市御成町二ノ一〇 朝日土地住宅株式會社 電話四三八〇番・振替口座九〇六六番

無限ニ豊富ナル泉源ヲ占有スル朝日經營地即賣！

講談雜誌 十二月號 全部讀切 四十錢!!

波高き太平洋を繞る話題

潜水艦の話 加藤恭亮

南進の先驅者 岩崎榮

浮ぶ要塞 納富恭平

海運の先祖 柴田賢一

海のある寶庫 片岡貢

誰にも分る經濟讀本 前田梅松

世界の機密室を覗く！ ドイツの巻 イギリスの巻 アメリカの巻 ソヴエトの巻 (原圭二)

花形となり組 小山縫吉

赤穗甘藷譚 木村毅

紀伊傳男子 山本周五郎

青春我慢記 鹿島孝二

名月まごろ歌 鳴門流太郎

逞しき町 三木寬一

刀痕菩薩 笹本寅

雪晴れ義士

鳩を飼ふ家 サトウハチロー

科學常識

黄土に實る大富源

佛印と蘭印の産物

定價四十錢 東京日本橋本町 博文館

産業士氣を高め 經濟界を明朗に
大阪商議が時局對策決議

【大阪支局發】中小商工業對策に關し大阪商工會議所では時局對策委員會を開き協議の結果、政府が過般決定せる中小商工業者轉失業對策の具體的實施に就ては高度國防國家建設の至高目的と併せて國民最低生活の確保に重點を置き左記事項に十分留意の上經濟機構の轉換に伴ふ民心の不安人氣を一掃し業者の創意を發揮し以つて國民經濟力の綜合的發展を要望することとなつた、更に商業士氣振興に關しても意見の交換を行つたが政府の經濟統制に對する諸方策は革新理念の高揚に急なるため經濟の實情と遊離し產業界に無用の衝擊を與へてゐるのでこの際統制の基本方針を再檢討して統一的觀念的統制を避くるとともに產業行政の統合、官廳事務の簡捷化を圖り不動の方針の下に統制の大綱を決定、統制の細目については之を民間に委ね民間經濟人並に現存經濟機構の現實的活用を通して產業士氣沮喪による能率の低下を防止し明朗經濟の樹立を經濟界に建議すべきである旨決定をみたのでそれぞれ五日の役員會に附議し關係當局に建議することとなつた

一、中小商工業者轉失業對策の實施に關しては轉失業の發生原因に鑑み十分なる豫算を以て之を行ひ姑息なる彌縫策を排する事

二、轉失業を餘儀なくせらるるものに對しては政府に於て積極的助成指導援助を惜しまざると同時に業者をして自主的措置に依る對策を講ぜしむるやう勸奨する事

三、失業を餘儀なくせらるる業者は之を可及的に官公吏に登用するの途を開くか又は統制組合事務に從事せしめ以て經濟行政の一端に寄與せしむることとし民間智能の活用、官民一體化に寄與せしむること

四、既存機構の整理統合については各業種の特殊性を考慮し機械的劃一的方法を避くること

五、企業合同に對しては積極的助成方策を講ずる爲、例へば有限會社に對し低利運轉資金の融通原料配給上又は稅法上の特典を供與すること

六、政府資金の貸出手續の簡易化貸出條件の緩和を圖り積極的金融對策を講ずる外各種既存施設の完全なる活用を圖り之に依て相當多額の豫算上の缺損あるも已むを得ざるものとすること

七、中間配給機構の機械的排除を企圖する生產並に配給機構の從斷的合同を避くること

日糖工場の擴張白糖化
本期より操業開始

大日本製糖臺灣支社では資源の確保生產に全力を傾注すると共に糖業統制方針をとり本年北港の製糖と竹山赤糖工場の新式製糖化、大林、彰化兩工場の耕地白糖化等の工事を進めてゐたが、最近までの工程と製糖開始を記せば

▲北港 產糖日二千万擔を目標として一日の壓搾能力七百五十万斤、製糖部の設備もそれに相當して擴張することとなり製糖部だけは今期に間に合ふも壓搾機だけは資材の關係で遲延し今期に間に合はず製糖部の擴張工事は十二月末に竣工、一月に入り試運轉を行ひ十五日乃至二十日頃から壓搾開始の豫定、同工場は虎尾に次ぐ大工場にて公稱能力二千噸、實能力三千二百噸であつたのを來期までに實能力四千五百噸（一日）に擴張するわけである

▲竹山 前身昭和製糖時代から本島最大最新の赤糖工場として歩留一割六分内外、產糖十五万擔乃至十九万擔に上つた、竹山工場は結晶罐の鍋を足しと分蜜機の新設（從來分蜜機はあつた）を行ひ本期より新式製糖に變更、その工事は十二月二十日迄に竣工、明年一月十五日より製糖開始の豫定、右增設機械は閉鎖した東京工場と上海工場の一部を使用す、實能力六百噸、一日の原料壓搾百万斤の豫定

▲大林 本年炭酸法による耕地白糖工場に改造、機械其他資材は主として上海工場より移送し一部は東京、大阪兩工場の不用品を使用す、資材の關係で豫定より幾分遲れたが、十一月二十日頃竣工、試運轉の上十二月十日より製糖開始の豫定、同工場は公稱一千二百噸、實能力二千百噸にして嘗て七十万擔に近い產糖額を擧げたことがある、因に右にある上海工場とは嘗て支那側の資本で建設したものを日糖へ委任經營となり同社の手で二回に亙り半年ほど運轉し金融關係からして支那側と日糖との合弁會社を設立、その後機械類が日糖の所有に歸し永らく上海にあつたものを解體大林へ移送したものである

▲彰化 公定亞硫酸法による白糖工場に改造、十二月末竣工、製糖は亞硫酸法により十二月一日より開始、明年一月から白糖製糖を開始す、公稱能力七百五十噸實能力一千五百噸

尚右四工場の機械資材等に要する資材には非常な苦心努力を要したが殊に北港の機械資材中歐洲品だけを殘し漸く本期製糖に間に合はし得るに至つたので支社工務部幹部並に各製糖所長等もホツト一息の形である

等外乙米を新設
飯米としても遜色なし

府米穀局では暴風雨に依る品質低下で本年二期米の不合格米增加を考慮し米穀統制操作上飯米數量確保のため既報の如く一部不合格米を合格米に吸收することとなつた現行合格米等級の等外の下に等外乙の等級を新に設ける計畫を進めてゐるが、同局業務課では等外乙米の飯米適性を見るため八日正午櫃山町分室に於て千葉事務官、竝本理事官、鳥居技師等出席の下にこの試食會を行つたが等外乙米も飯米として大體遜色ないことが立證された

新移民村"香取村"
總督命名 北斗郡下に創設

督府の移民政策は南方發展への人的資源培養基地としての本島の重要性を認識するものとしてその成果に就ては多大の注目を惹いてゐるが、既報の通り拓士部落の建設は指導者の人選も濟み愈々來春二月臺中州北斗郡下に誕生をみる運びとなり又昭和十二、十三の兩年に亙り入植された同郡下豐里、鹿島の兩村三百三十六戶も地理的關係上從來兎角指導監督を煩へられてゐたので督府においては移民政策遂行の圓滑化を期して此の際同兩村を三分すべく七日附小林總督の命名をうけ香取村を新設したが戶數割は豐里村百十九戶、鹿島村八十九戶、香取村百二十八戶となる、尚は昭和七年から十年にかけて入植された秋津村百五十六戶を加算すると同郡下は合計四百九十二戶である

軍票高調は
中支經濟建設の成功

【東京電】極東の情勢は世界政局の主要なる一環として急激且つ深刻なる變化を續けてゐるが、列國經濟の錯綜してゐる上海を中心とする中支那の經濟界は愈々微妙複雜なる様相を呈しつつあり、此の傾向は

三國同盟 の締結以來特に著しいものがある、上海經濟界當面の問題は十五億米弗とも稱せられる巨額の民族資本の過剩遊資と、列國の政策轉換による貿易の變化に共特性が見られるが此の間に於て我が軍票は最近特に强調を示して居り、この事は將來されてゐた我が中支經濟建設工作の成功、從つて重慶側の經濟再建運動の遅々として思ふに委せぬ反面を物語つてゐるものに外ならない、支那の民族資本は事變の戰火が上海南京の中支に波及するや先づ香港南洋方面にその安全を求めて逃避したが、之等の一部は漢口廣東の陥落と共に再び

上海租界 に逃避して來た、それは支那人は初め上海の陥落は卽ち租界が根こそぎ日本のものとなるであらうと豫想してゐたのであるが事實は必ずしも然らず南京漢口陥落後も英米勢力が尙租界を背景に生存し得たので、之に便乘して資本の安全を圖り得る事が判明するに至つた爲めである、その後歐洲戰爭の擴大による英領植民地に於ける爲替管理、香港に於ける英國の對敵金融管理强化、英領各地に於ける外貨取引の禁止等が矢繼ぎ早に起つた爲め香港及び蘭領勢力の強い南洋各地から資本はその安全を求めて愈々大擧且つ急激に上海に集つて來たのである、此の逃避して來た資本の總額は十五億米弗

銀行預金 のみでも五十五億元と言はれるが、政治の安定性を求めつつも見通しつかず傍らゴムの思惑その他の投機に憂き身をやつし浮動の姿を續けてゐる、資本は本來政治の安定を欲するものであるが新秩序の下に於てこれを如何に誘導吸收し中支那の經濟復興に動員するかは日本及び南京政府に課せられた最も重要な課題である、重慶側は奥地經濟の建設、西南開發、產業の內地移轉にこの遊資資本を動員せんとし、その爲め經濟に依つて民族資本は當初は少しは活潑な動きを見せた重慶側では本年上半期中に於ける上海遊資の各銀行のみによる奥地移轉は二十五億元に上つたと宣傳してゐるが、此の數字はそのまま信用出來ない迄も相當の動きのあつた事は否まれない、然しながら奥地の經濟狀態が明瞭となり

重慶政權 が如何に力瘤を入れても到底採算がとれるものではなく且つ重慶政權の安定性は歐洲戰局の影響と日本の新政權運動の進展によつて左右される極めて脆弱なものである事が愈々はつきりして來た爲め民族資本の奥地吸收は漸く失敗に終りつつある、上海に集つた百億にも近い過剩遊資は新秩序にも未だ全幅的に融せず重慶側にも背を見せたひたすら來るべき新局面を待望の姿であるが此の資本の安定欲求と待機は常に和平的機運となつて重慶を揺りつつあり十月末頃には特に上海を中心に其動勢が表面化したものがあつた、斯うした世界政局を反映した

遊資過剩 の經濟界にあつて我が軍票經濟の工作は沿々として進められ其成功は軍票相場の堅調となつて現はれて來て居り其價値維持の爲に打つ手打つ手が悉く功を奏しなかつた一時に較べれば我が中支那經濟建設も漸く軌道に乗つて來たかの感が深い、上海經濟界の前途は假に日本の政治經濟工作を無視しては何等の發展も出來ない狀態である、軍票相場は約二ヶ月位は大體七十圓を中心として一應安定したかの如く見えたところ十月十五日には六十九圓、二十二日には六十五圓半と未曾有の高値を呼び先行きは尙強調である、一般の見透しとしては此の狀態は尙今後相當期間續くものと見られてゐる、その法幣安は一應は望ましい現象であるが

軍票相場 の長期に亙る高騰は一般商取引に弊害を與へるとの觀點から現地當局が軍票相場を七十圓程度に安定させる様施策を行つて見たが効果なく軍票の騰勢は依然維持しつつある事からも明白である、軍票の強調は軍部の総需給手當無でレートの跳ね上つたきらひもある、然し現に於て奥地搬入品の軍票建値化と奥地物資の買付搬入統制が強化されるものである限り、支那人側の軍票需要が增加し且つ益々增加して行く事は爭はれない、上海における金融經濟機構

流通貨幣 の分量比その他の原因よりして、經濟的に見て中支那に於ける通貨としての利用性に於て軍票と法幣を對比する場合依然法幣の方が遙に大きい事は否まれないが軍票經濟建設の成功は法幣に對する軍票の比重を愈々加增して行く譯である、軍票經濟政策の實行は、配給組合結成をも含めての圓域貿易統制强化と對重慶經濟封鎖にその二要目が見られる對重慶封鎖は沿岸の航行遮斷はもとよりのこと占領地域と未占領地域との物資交流は我が統制許可あるものの外は嚴重に禁止されてゐる事は言ふ迄もない、この

封鎖政策 は軍票經濟の推進には缺くべからざるものであるが他の圓域貿易統制は次の如く最近漸くその機構の完成を見るに至つた、卽ち從來圓域輸出統制は、技術的にも相當のまま放任されて來た形であつた、圓域輸出統制が始めて行はれたのは事變直後の昭和十二年十月であるがこれは同年九月に公布された輸出入品等に關する臨時措置法に基いて臨時輸出入許可制が施行されたものに過ぎなかつた、その後昭和十四年九月に至り滿關支向輸出調整令が施行され、輸出品五十六種を指定して輸出統制が行はれたが之は全

圓域輸出 の約八割に相當するもので殘餘の二割は尙統制外に除外されてゐた、然るに圓域輸出は昭和十五年度より物動計畫の一部門に繰入れられ計畫性が與へられる事となり去る八月五日には圓域輸出調整令の改正が實施され前記殘餘の二割の輸出品も統制指定品に追加編入され、斯くして茲に愈々全面的圓域輸出統制が行はれる事となつたのである、然して一方中支現地に於ては內地に於ける輸出統制機構の整備に對應して現地輸入配給組合を結成するに至つたが、斯くて圓系物資の價格調整、圓系通貨の價値維持、機構物資の供給阻止の統制全く成り軍票經濟圈工作は畫期的なる一歩を進めるに至つたのである

八月末火保契約高
前年に比し一億餘萬圓增

府商工課の調査によれば昭和十五年八月中火災保險事業概況は月末現在契約高十四万八千百三十件八億五千一百五十四万四百二十七圓で前月に比し千九百四十四件二千八百四十四万三千八百四十一圓の增加にして之を前年同月に比すれば五万六千八百五十三件一億七千一百六十一万二千六百十四圓の增加である、因みに八月末に於ける各社の契約高を示せば左表の通りである（單位千圓）

會社名	件數	金額
[illegible]	[illegible]	[illegible]

昭和十五年八月中外國火災保險事業概況本月末現在契約高なし

海上保險
八月は著增

府商工課發表にかかる昭和十五年八月中海上保險事業概況は月末現在契約高は二千五百二十五件三千六万七千二百九十八圓にして前月に比し百五十七件六百九十一万九百四十二圓の增加にして更に前年同月に比すれば件數に於て二百四十四件の減少なるも保險金に於ては大百九十九万七千二百二十六圓の增加を示した、八月末に於ける各社の契約高は次の通り

會社名	件數	金額
三菱海上	[illegible]	[illegible]
東京	[illegible]	[illegible]
朝日海上	[illegible]	[illegible]
住友海上	[illegible]	[illegible]
明治	[illegible]	[illegible]
東京海上	[illegible]	[illegible]
神戶海上	[illegible]	[illegible]
東洋海上	[illegible]	[illegible]
大北	[illegible]	[illegible]
日本海上	[illegible]	[illegible]
大正海上	[illegible]	[illegible]
帝國海上	[illegible]	[illegible]
共同	[illegible]	[illegible]
大阪海上	[illegible]	[illegible]
辰馬海上	[illegible]	[illegible]
千代田	[illegible]	[illegible]
太平洋海上	[illegible]	[illegible]
尼崎海上	[illegible]	[illegible]
日產	—	—
橫濱	—	—
帝國	—	—
計	[illegible]	[illegible]

榮町建築信用利用組合創立

榮町建築信用利用組合の創立總會は八日午後四時より臺北市公會堂に於て、酒井州產業主事、梅原產業組合協會幹事等、監督官廳並に來賓多數臨席の下に開催された、開會に先だち一同起立、國歌齊唱宮城遙拜、默禱等あつて梅原組合長挨拶の上、酒井主事臨席に就き、議事（一）定款承認の件（二）創立費承認の件、（三）取引銀行の件は臺銀並に臺北信用組合に決定（四）本年度借入金最高限度の件は二十五万圓（五）同一組合員への貸付金最高限度の件は一万八千圓（內三千圓は信用貸付）等を議決、酒井主事の訓示、梅原氏の祝辭あつて閉會した

商工水產課長會議
十三日臺北市公會堂に開催

生鮮食料品の價格適正化と配給機構の整備に關しては府商工課に於て鋭意研究中の處此の程配給統制案の成案を中心に略その成案を得たので目下商品化しつつある業者具體的配給統制會社設立の件と共に地方廳との打合を遂げる可く來る十三日午前九時より臺北市公會堂に各州廳工水產課長及各都市當局等の參集を求めた會議により協議會を開催するが近く新設をみる業者具配給統制會社は資本金百萬圓內拂込五十萬圓で島內既存の業者具製造業者と產業組合が二分の一宛の共同出資となる模樣である

一、生鮮食料品の配給及價格の統制に關する件

一、漁網具配給統制に伴ふ島內製造力增强に關する件

パルプの適正價格
近く幾分値上か

さきに本島のパルプ工業會社では創立許可當時に比し石炭を始めマグネシヤ、硫黃、藥品等の製品原料が高騰したので生產費の增高に伴ひ採算難に陷つたことを理由にバガスパルプの適正價格改定方を當局へ申請したが、一方內地の木材パルプ業者からも同樣改定方を申請してゐたので、商工省では關係方面の係官を招集十月廿四、五日以來適正價格審議會を開き慎重審議中であつたが、仄聞するところによれば當業者の一割乃至二割程引上げ希望に對し當局では一割程度の引上げを適當と認め居る模樣で近く幾分の引上げを許可されることになつてゐる、從つて右適正價格の改定に從ひ創業以來配當の出來なかつたバガスパルプ會社も今後は配當が出來ることにならうとみられてゐる

商店の時刻繰上
東京商議で建議

【東京發】東京商工會議所では役員會を開催
一、商店法の閉店時刻繰上などに關する件
一、中小商工業者對策に關する件
の二件につき審議の結果、前者に關しては商店の閉店時刻繰上を促進するため各關係當局に對し大要左の如き建議を行ふことに決定、後者についてはさらに小委員會を設けて具體策を研究することとなつた

一、現行商店法による閉店時刻を一律に午後九時に改めること

一、四月一日より九月三十日までの間においては期間を限り前項の閉店時刻を午後十時まで繰延べ得る規定を新に設けること

一、現行商店法第四條第一項規定の『業務繁忙なる時期にありて時間延長なし得る日數一箇年を通して六十日以內』とあるを『同三十日以內』に改めること

一、現行商店法第五條による使用人に對して給與すべき休日は毎月一回以上は之を毎月二回以上に改めること、但し業務繁忙なる時期その他臨時に必要ある場合にはこれを一回となし得る例外規定を設けること

一、現行商店法第七條第二項の常時五十人以上の使用人を使用する店舖において業務の繁忙なる時期において十六歲未滿および女子使用人につき一年を通じて六十日以內の就業時間の延長を認める規定はこれを三十日以內に改めること

洋灰企業の整理統合案

各種產業の企業合同の促進方針に鑑みセメント工業に對しても商工省では現在の二十三社ではあまり分立が多すぎるのでその半數程度に整理統合すべきであるとの原則的方針を抱懷してをり既に樞に際して運々關係業者に從慂しつつあるが最近業界內部でも漸次その機運が昂まり來つた、セメント業界の整理統合は昨年以來被合併ある ひは既に合併を斷行した會社も富山、日本、土佐、旭、東海など相當數にのぼつて居るがなほ廿三社（四十七工場）を數へ最近延設資材として飛々供給力の充實および品質の向上を要求されつつあるセメント工業の完全な統制形態を實現するためには多すぎるとされてゐるただ現在的に整理してゐるものは致し方ないが主要工場は淺野、小野田、磐城の三大會社の勢力下に全部一元統制すべきであるとの見解が當局の整理統合案の基底をなしてゐることは特に注目されよう

臺北組合銀行週報
十一月二日現在（單位千圓）

項目	當座預金	特別當座預金	通知預金	定期預金	別段預金	預金合計	在高金額
組合銀行合計	21,093	50,214	9,878	31,906	6,566	119,657	81,993
前週10月26日	19,853	48,480	10,144	29,222	6,810	114,514	103,027
前年11月4日	14,404	45,335	10,785	33,445	6,464	110,443	68,442

項目	割引手形	手形貸付	證書貸付	荷付為替手形	割引手形買入外國為替	當座貸越	貸出合計
組合銀行合計	50,638	23,380	43,550	724	5,104	647	123,943
前週10月26日	53,063	23,113	43,461	734	5,348	627	126,949
前年11月4日	42,840	15,977	43,574	1,960	4,596	2,197	111,244

木材の配給統制會社を設立

【東京八日發同盟】農林省では今般新たに軍需用材、勤勞部落用材その他大口需要への供出確保を目的とする木材統制の中樞機關として日本木材統制株式會社（資本金二千萬圓二分の一拂込、民間出資）を設立することとなり第一回設立委員會を來る二十一日農林相官邸に開催、定款、事業計畫、株式割當等を審議することとなつた、同社は國策向け原木材の一元的買取り輸送、パルプ、枕木用材の大口需要に對する配給統制を主要業務とし來年一月營業開始の豫定である

一、配給機構の改革
…

肥料配給に重點主義

【東京八日發同盟】食糧增產の重要原因である肥料配給統制に關しては農林省で種々對策を練つてゐるが昭和十六年度上半期における對策として先づ配給機構の改革、肥料配給の重點主義、自給肥料の獎勵等に基礎を置くことになつた、その內容は次の如くである

内外商況（八日）

株式 好材料なく軟調

【東京八日發同盟】兜町前場況
…

【東京八日發同盟】兜町後場況
…

日銀鑑尻
東京市中コール
東京短期後場
東京長期後場
大阪短期後場
大阪長期後場
大阪綿花後場
横濱生糸後場

[illegible]	[illegible]

財界 株界
…

島內現株相場

銘柄	賣込	買中值
[illegible]	[illegible]	[illegible]

公信株式會社 大藏商會 臺北・榮町・臺銀前 電話四五四八番・五九三九番

（公社債、株式、現物賣買） 大有商行 臺北市本町 … 支店 高雄…

講談俱樂部 十二月號
日本精神の粹 感激と興味の快篇ぞろひ
新生の歌
日本劍人傳 柳生石舟齋 吉川英治
評判小說 鐵の花嫁 竹田敏彥
感動戲曲 敗殘司法卿 眞山青果
感激 日本女性の姿 加藤武雄
武士道 菊花の誓 神田伯龍
新作浪曲 稻田重藏の妻 篠々木米若
明朗痛快 鐵の進軍 鹿島孝二
勤王奇傑 南海游俠傳 木村毅
時代小說 黑潮鬼 角田喜久雄
現代小說 銃なき戰士 大林清
孝心の力 木像の仇討 村上浪六
史傳物語 鷹山公と半四郎 長谷川伸
軍事郵便の力 陸軍省情報部
三國同盟の重大意義 陸軍少佐 秋山邦雄
皇軍に感謝を捧げませう 陸軍情報部
落語 三百餅 … 新作落語 井戸替 …
花田八段對萩原八段 決戰記
日米未來戰小說！ 海鷲海へ還る
楠公湊川へ
新體制と舊體制
盟邦外交の立役者 有馬賴寧 池田林儀
海南島を診斷する 谷口虎年
蘭印と佛印 …
カナ釘流の手紙 橋本欣五郎
七十錢 東京・大日本雄辯會講談社

世紀の除夜 (39)

北村小松作　都竹伸一畫

幸・不幸（六）

「あの時分から見れば、あたしだつて、あたしだつて、相當ふけてゐる筈だわ」

美佐子はとんだ事は冗談話の際にして笑ひの中にまぎらはしてしまひたかつた。

「それより、あなた何め上る?」

「何でも……」

「ぢや、ココア?あたし、今飲んでたけど、おいしいわ」

「結構だわ」

それで、美佐子は久子のために同じココアを命じた。

「お母様は?……さつき電話の時間だらうと思つてゐて、あたし、自分の事だけ云つてしまつたので氣にしてたんだけど……御元氣?」

「さう……さう云へば、あなたは御存知なかつたのかも知れないわね」

「何を?」

美佐子は、驚いた様に久子の顔をのぞき込んだ。

「御母様、どうかなすつたの?」

「あの頃からずつといけないの」

「いけないつて、御病氣?」

「ええ……半身が不自由になつてしまつてね。急にどうつて事ぢやないけど、寢てゐる方が多いわ」

「あの頃からつて云ふと、もう五年ね……」

「さうなるわ……」

——あの頃……あの頃と云へば美佐子にとつても久子にとつても重大な時期だつたのだ……それをかういつた言葉のはしからも二人は思ひ出さずにはゐられない。

「それで、あたし、弟と二人つ切りでは西貢の方もどうにもならなくなつてしまつてね。それでお店もよしてしまつたし……そんな事あなたにお話する機會もなかつたし……」

「ちつとも知らなかつたわ。ごめんなさいね。……身のまはりの事で目がくらんでしまふと、今までそんなことも知らずに、笑顔してゐるんだから……いやになつてしまふわ……」

——美佐子は、急に又、あの頃の自分の姿と云ふものを再檢討して見ずにゐられない——自分は苦しかつた。死なうとする程苦しかつた。だが、自分には自分を死からひきもどしてくれた母が傍にゐた。——そして……苦しい環境を切りぬけるために外國へ行けるだけの物質的な豊かさにもめぐまれてゐた。

だのに、同じ頃、自分と同じ位苦しく切なかつたに相違ない久子は、その母の病苦と物質的な苦惱の中にゐたのだ。——自分はこんな風にして切りぬけて來たが、それに比べたら久子の苦惱といふものは遙かに深刻なものであつたらう。——それに切りぬけて生き通して來た久子を目の前に見る時、美佐子には、急に、まぶしいものでも見るやうな氣持にならずにはゐられない。

自分が孤獨に去られた氣持も久子が自分の兄、伊達に去られた氣持も同じ物であつたのに相違ないのに……。

ボーイが、久子の前に熱いココアを持つて來た。

「美佐子さん!あなたフランスでお見掛けにお會ひになつた?」

ココアのカップを手にとりながら、久子が美佐子の期待してゐなかつた言葉を投げかけた。

道路補修行

同想の欽寧作戰記（十八）

山下芳重

その日から私達は小銃や輕機關銃や擲彈筒や彈丸の代りに圓匙や十字鍬を持ち、定時で急造した持籠や擔架等を持つて集合する。身仕度も極めて輕装である。首に手拭を卷き、顔が汚れ髭が伸びてゐるので土方らしい風態でつくりである。同々歩兵だから工兵のやうに道具が揃つてゐない。圓匙も十字も工兵が持つてゐるやうな大きなものではない。民家から鳶鍬やその他耕作用の道具や鍬等を探し出してどうやら道路補修隊としての準備が終る。班では伐木を伐採する組、土を運ぶ組、壕を埋める組等に區分される。壕を埋める者は十分程の三交代である。作業中に怪我をしないやうに圓匙の持手を一定し、監督者の指示以外には勝手に持ち變へないやうに注意される。

午前九時作業開始、それやるぞと私達は手に手に圓匙や鍬や持籠を持つてそれぞれ分散し部署について働き出した。

圓匙組は土饅頭を切り崩して壕の中に放り込む、持籠組が意勢のよい調子でえつさ〱と土や瓦ガケを運んで來ては壕の中に放り出して行く、皆若いから意勢がよいわいと工兵が感心してゐる。でも歩兵さんぼつ〱やんなさいよ大きな仕事だし一氣呵成には無理ですからなと道が工兵は流石に經驗しながら物慣れた口調で言ふ。併し私達の若い兵隊に經驗してゐる戰場は猪突猛進的に行動させる。

なにかがや〱喋べりながらやつてゐるが、なんのことかわからない。唯飯豆かなにかのやうに耳栗を打つばかりだ。油汗が滲み、泉物を飽かす毎に流れ落ちる。口の邊を舌で舐め廻すと鹽つぱい味がする。時々土塊がばら〱と雨みたいに降つて來る。おいよせよと土をかぶつた三四人の兵隊がちよつと顔を上げ、又直ちにうつむく。工兵がやつぱり歩兵さんだ、その土が崩れないやうに放り出さなければまだ一人前ではないですな。私達は土が崩れないやうに一期間といふものその練習ばかりさせられましたよ、と言つて模範を示してみせる。なる程工兵は圓匙扱上手である。圓匙に盛られた土が恰も一塊の石ころみたいにかたまつた儘飛んで行く、なる程ね、私達は感心し乍ら再び働き出す。しかし工兵さん達は氣毒ですね、殆ど新聞にはのらないし。そりやさうです。その點に於ては私達は歩兵さんが羨ましいですよ。私達の行動や戰果といつたやうなものは一つも新聞にはのらないし故鄕の者だつて新聞を見ても張合がないだらうと思ふのです。故鄕の者、私は工兵の無雜作にはいつた言葉にぎくりとした。故鄕、そして肉親、どの兵隊も忘れてゐるやうで實は忘れてゐないのだ。否瞬時も一瞬だに忘れることが出來よう。私達はその故鄕の爲に愛する國の爲に、凡ゆる困苦を克服し、生命を投げうつてゐるのだ。工兵さんは上田廣氏の建設戰記を讀まれました、いゝえ讀みません、どんな話のもんですか、貴方達の仕事を書いたものです。私もあれは讀まないのですがなか〱いいものでした。兵隊もなか〱書いてゐます。工兵の苦勞もあんなものが出ると後方の人の認識に對する感じが深められると思ひます。さうですか、工兵は少し嬉しさうに微笑しながら又忙しさうに働き出した。

私も話をやめて手を動かした。

暫らくすると腕が痛くなり、手に肉刺が出來出したのかひり〱痛み出した。殆ど目か交替者が來る。私はやれ〱と壕の中から這ひ出し、木蔭にどつかと腰を下した。掌の皮が薄くなり風にあたつてゐると後に來た中隊上等兵がにや〱笑ひながら、どうやら豆が出たらしいな、餘り詰めてやるからだよと、さう言ふ中隊上等兵も酷く疲れてゐるやうである。

午前中三十分の大休止、休になると眠るのが私達の樂しみの一つである一寸でも暇があると直ぐ横になる。横になるなり私達は忽ちまどろみ始める。私達はかういふ事に戰場で慣れた、そしてそれは習慣的になつてゐる。木陰で私達はよく眠つた。大休止の後一働きして午前中の作業を打切り晝飯に歸る。

新體制下の外地文化

西川滿

高度國防國家の建設をめざし、國民等しく臣道を完うして大政翼贊に參加し得る聖代に生を受けたことは、眞にこの上ない慶びである。

世界歷史轉換の鍵を握る日本、その日本の文化面に、われわれが力を致し得るといふことを思ふ時我々の體内に流るゝ血は、民族の精神に湧き立つのである。

日本は明かるくなるのだ。日本はのびのびしてゆくのだ。新に文化部長として、作家の岸田國士が、また副部長として上泉秀信等が登場したことは、我々文化人として同慶に堪へないものがある。どちらかといへば見捨てられがちであつた文化が、今や正しく取り上げられんとするのである。

裏打が新體制だ。外地の文化もこれから正當に批判され助長すべきは助長し、根絶さるべきは根絶されて、從來にみざる溌剌たる發展を示すであらう。文學だとか美術だとかそんなものは俺にはわからぬ、不用だなどいふ考へ方は"過去に泥まず、個々の立場に拘はれず"と云ふ行き方に反するのである。また新日本文化の建設、ひいては東亞の新文化建設といふ翼贊會の目標にも反することになる。

文化諸團體はこの際責任を分擔し、それぞれの職域に於て、即ち學者は學者として、作家は作家、歌人は歌人、畫家は畫家として、はた宗教家は宗教家として、横の聯携を保ちつゝ、しかも各部門に於て協力するのである。

○

いまここに私は參考として、滿洲國の文化運動を一瞥したいと思ふ。

滿洲國で最も活潑な動きを示してゐるのは滿洲文話會である。從來文學中心であつたのを、今度擴大して文化各分野を含み、民生部と密接な聯携を取つて、躍異的な活動を行つてゐる。會長は榮厚參議だが、事務局長として一切の仕事を行つてゐるのは、吉野治夫君である。吉野君は私と專攻を同じうし、また卒業後は「滿洲日日」に入つた友人だが、學生時代から非常に熱心で、新聞社を辭し雜誌よく今日の文話會の基礎をきづいたのである。

一體、滿洲國要路者の文化政策は實にスケールが雄大で、たとへば我々の聞く範圍でも美術館の建設、野外劇場の計畫、藝術村の設置など皆々熱烈に企畫されてゐる。こんな風であるから文話會としても、各支部に資金を頒つて、各都市の文化運動を活潑ならしめると共に、民生部の委囑により作家、畫家、詩人等十一名を日本に、また歌人、演劇人、作家、詩人、十七名を奥地にと云ふ風に大量派遣して文化面の研究を行ふなど、相當の動きを見せてゐる。また會員の出版に對しては相當の補助金を與へるので、會の躍進は眞に日進月歩である。

○

さ、ここで注目すべきは、文話會が單なる一元的團體でないといふことである。會員は文話會の會員であると同時に、或は歌友聯合會の、或は劇場文藝會の、或は詩歌倶樂部のと云つた風に、それぞれの所屬があるのである。また雜誌にしたところで、文話會發行の綜合文化誌といふものは決して無いのである。むしろその點では臺灣よりも同人誌の數は多い。つまりかういふ部門別の、乃至は雜誌別の團體があればこそ、下から盛り上がつてくる團體組織の完璧が見られ、文話會は今日の盛況を來たしたのである。現實に卽せず、徒らに會報をふりまはして、一切を綜合的にし、個性のない雜誌を造らうとする組織者が若しあつたとしたら、それは女の愛で家をうたぐにも似たりと云つてよからう。

勿論、滿洲國は滿洲國獨自の立場があるから、その文化政策を以て直にこれを當地にあてはめ云々することは當を失する、然しながら、その活潑な文化現象は嫉妬する必要があらう。

○

臺灣に於ても、文學方面では、作家、詩人、歌人、俳人、柳人が、美術方面では東洋畫家と西洋畫家が、それぞれ團結の機運にあり、乃至る問題は、音樂、映畫、演劇、科學、宗教等各界の團結である。勿論その團結はあくまで既存するものを中心とし、これを兩租單位として、漸次高度に進むべきであらう。

かくして各團體、並にその團體に所屬する協會なり、結社なりは相互に連絡し、各團體の代表委員による協會を持つべきであらう。そしてこれが早晩、臺灣協會とも云ふべき臺灣文化會に發展してゆくべきではあるまいか。

いづれにしても新體制下、外地にある文化人は、この千載一遇の好機を失せず、文化方面に於て率先大政を翼贊すべきだと思ふ。

新體制と美術

桑田喜好

自分のことを持ち出して氣がさすけれど、私が丁度、自分の勤務してゐる情報部から出張で東京中、今年は紀元二千六百年奉祝美術展のため、例年より繰上げられて開かれた二科展の招待日に二三の會友とともに上野美術館にそれを見て銀座に出た。その日が丁度、歷史的な新體制の發足した日で、號外頭でもとめた夕刊は首相官邸の一室で開かれた第一回準備會の模樣と近衛首相の聲明文で賑はつてゐた。隣つて繪を描くことに生きてゐる人間として、必然的に「美術と新體制」に話題の中心が向けられて、ホテルのロビーで時間の經つのも忘れて語り合つた。

新體制の前には美術家だからといつて、これを特に避けて通られねばならぬといふ理由はない。早晩美術界のありかたにも、何らかの修正を必須ならしめるであらうことは豫想される。これが、どういふ形であらはれるか、またあらはれなければならないかは、新體制の内容なり方向なりによることであるが、いづれにしても、それは政治的經濟的倫理的の三方面から規正さるべきものであることに變りはない。消極的に言へば國家會のありかたなり美術そのもののありかたに、或る種の統制が加重されることも豫想されないではない。實際に倫理的な統制として、作品の内容に自然以上のものがもとめられるといふ事もありうる。また官展の强化、在野展の整理、不健展美術の追放などといふことになるかも知れない。しかし、單なる展覽會の整理ぐらいでは何の足しにもならないと思ふ。

現在の美術界の集團單位は、いづれも展覽會を目的にした、いはゆる展覽會團體であつて、それ以外の何ものでもない。既にして官展種類がさうであり、他の在野展團に至つては言ふまでもないことだが、このやうな集團單位が、どう集合離散してみたところで、その本質が變るとは考へられない。新體制の線に沿つた美術界の革新といふことが、實際に必要だとするならばそれは從來の展覽會中心の結合とは全然異なる、全く新しい新しいスタートから出發し直さなければ意義あるものではない。

具體的に言へば、今日の展覽會中心の集團單位が、生產販賣に直結されて、その機能を通して、政治的、經濟的國家機構に結びつくといふのでなければ本當ではない。元來展覽會の意味は、それ自身の立場に於て公益優先、文化の國家奉仕を唱へることも可能ではあるが、美術家自身は國分過大な權益を繞つてゐるにかかはらず、シヨーウインドウの役割しか果してゐないものが多い。それといふのも、美術家の生活が、過去の自由主義の上に、安易に依存することによつてのみ成立する結果であつて、その根本が修正されない以上、集團單位として公益主義の美術界の眞の姿は認めないと思ふ。

特に今日の美術界の派閥主義は既成勢力と新興勢力の國甲だと言つても過言ではない。功利觀念から出發した既成勢力の權勢欲望に對する新興勢力の自己防衞といふ形であらはれてゐるのである。これでは眞の美術發展には寄與するところがないばかりか、徒々の際密さへも生んでゐるのであつて、このやうな小黨分立は須らくその公的目的に對して統合されることが急務である、と言つたことが話題の中心をなした。

臺灣の美術家も、それに對して内面的には時代に即應した臺灣の文化について考へてゐるにちがひないが、拱手傍觀の態度を取つてゐていいだらうか。何らかの形で進んで協力するのが、われわれ文化の一分野を擔當してゐる美術家の義務ではないか、と僭人的に立石君と話し合つた。さうしたことが、きつかけと成つて、九月の末に、既に新聞にも發表になつた通り、藤田君、立石君と私の三人が發起で、當時臺北にゐた美術家十二三人の會合となつた。夫々意見も豐かであり、また熱の餘るところ、しばしば高調に達した。

臺灣でも、やがて新體制の推進とともに、文化政策が具體的な問題となるであらうが、それが決定したら、それに從ふといつて消極的な態度は、新體制運動を理解しないことである。政治や經濟では一定の機構があるが、文化に關する限り、それが抽象世界に屬するだけ、新しい文化の建設はむづかしい問題である。それに對して美術家も、ともに協力しなくてはならない。上意下達、下意上達の點から言つても、美術家の組織が必要なのである。統一的な組織がなくてはならないのである。

新しい美術文化の建設といふことは、もちろん作品の上で果すといふ實際的な面を拔きにしては考へられないが、統一的な美術家の組織を結成して、上から課せられた問題といふのではなく、自分の身の問題として考へることによつて、臺灣の健全な美術文化建設のため革新運動を興して、一元的態勢のもとに、大政翼贊會に美術の面から協力するといふ、具體的な形をとらなければならないことを合意したところ、もとより、そのきつかけを待つてゐたのだから、異論のあらう筈がない。滿場一致で贊成となり、かくて、臺灣美術家協會の誕生となつた。そこで外的にも運動の推進役として必要であり、適任と思はれる者が準備委員に選任されて、運動の具體案を研究することになつた。

大體の腹案も成つたので、近日中に決定の上、發會式の運びとなるが、どういふ名稱で公表されるか、他に支障がなければ臺灣美術文化協會といふことになるかと思ふ。

この會は、新體制に即應して、臺灣の美術文化の振興確立を目指す、革新運動の推進體としてもちろん、臺灣在住美術家によつて構成する。會員は始めは小數の有志で結束的に會を作つて、運動の進行と共に會員をふやしてゆく方針がとられる。運動の强い推進力を期するがために、言ひかへると基礎を築くべく、一應有志が結束したのであつて、はじめに結束した有志以外に有志と同じやうな、或はそれ以上の熱意のある人は深山ゐる。やがて基礎が固まつたら、その人たちに、否ひろく全島的に呼びかけて參加して貰はうといふのが建てまへであり、夫れが目標なのである。今は、だから會は完全な姿をとるため、最重要な基礎工事中である。準備運動として成すべきことは甚だ深山あるが、今は成立の中間報告にとどめて置く。私一個の務への渡つてゐるところもあるかもしれないが、根本的な間違ひはないつもりである。

一、美術家を眞實旺盛なる國家意識の下に組成し

二、美術家相互の精神的融合を計り

三、健全なる國民美術の確立を期し

四、臺灣美術の新形態を建設することがこの會の目標である

奉祝菊佳日

川井一川女

菊花節家門のほまれ永遠にあれ

猶は軍人なれば

この佳日菊の薫香を坪みまつる

○

菊捧して明るき障子佳き日持つ

自己批判の表明

文化部長岸田國士論（三）

古谷綱武

文壇に登場してから岸田國士は文壇的には、順調に認められて、仕事も、立派な仕事を、次々に發表してゐる。

そして昭和七年、明治大學に文藝科が創設されたと「演劇新潮」に招かれて、創作指導を擔當、山本有三が去るに及んで科長となり、以來、親交のある科長山本有三に藝壇行政の上では、すでに試験ずみの手腕をもつてゐるわけである。

かうして見てくると、山本有三は、文士とはいつても、普通の文士とは違つてゐて、フランス滯在中には、勤め人の經驗をもつて、それを充分に果すこともでき、また藝術行政にも手腕を示したひとである。

その點、いろ〱な意見も聞いてきたひとで諸君が、文士といふ言葉をきくと、すぐ思ひだすタイプとは、かなり違つたひとである。文壇のひとたちは、それに對してよい意味とわるい意味と兩方こめて、彼は紳士だといふ風な言ひ方をしてゐる。

今度の文化部長を引き受けた決意については、すでに彼自身、その感想の一端を、諸新聞に書いてゐるので、すでに諸君もよまれたことであらう。ここでは藝術家として、彼が自分を、いかに考へてゐるかといふ彼の言葉を紹介しよう。

"一體、戲曲も小説も含めて、これが眞文學かどうかといふやうなことを、私はさう問題にしてゐない。さういふ區別は、文學的には意義な精神の機能にあるのだから、作家が意識的にこれを求め得る部分よりも、無意識のうちにそこに感かれる部分の力がより多いのだと信じてゐる。狹いといふことはたしかに、機械へ通じるひとつの近道である。しかし、私の作家としての希ひは、なによりも"鏡をもつ"といふことである。人間に於ては心理を社會に於ては風俗を私の眼は常に追ふ。生活はその姿勢に、思想はその在りやうに、私の興味はおほかたつながる。現實への闘争と、理想への憧憬とは私のうちにあつて、そして矛盾しないのである」

また

「さう云へば、小説の場合も、て、私の書くものは、いつたいに冷たいといふ批評をよく受ける。それは、作者が"冷たい人間"であるといふ意味にもとれるので、私は自分で自分を振り返つてみないわけにはいかない。

なるほど、私は實際の生活のなかで"與へる"といふことの快感を身につけてしまつたやうである。であるから一方では"愛す"といふことを人間の美徳とさへ考へないやうになつてゐるのである。ところが、作品のうへでは、私のその二つの傾向が、極めて不用意なかたちで現はれる結果、どこか冷酷な風貌をおびるのではないかと思ふ"感傷しない"といふ態度が私の云はば"見識"なのであり、物を書く時のせめてもの自己滿足なのである。しかしながら、これはどうも、自分の"冷たさ"を否定することにはならないやうである。私は、まだ、自分のかたくなな心に注ぐ愛を、人に見せたくない臆病でいつぱいである」

以上の文章で、岸田國士の氣質をひとびとは、だいたい察することができるであらう。岸田國士は大人である。決して行きすぎをしないといふことと、彼の仕事の特色になるのではなからうかと思ふのである。

MARUZEN

アテナインキ

終始鮮色　ペン快調

ATHENA

甲子大黑天の御尊像を謹作して

汎く有志の方々に頒つ

これは報恩感謝の爲でありますから決して前金に御送り下さる必要はありません。お受取の上にて御送金下されば結構です

昔から人の心を明朗にし希望と光明の世界に安住する事が出來ます。私は随分永い間の不幸續きで商賣は失敗に失敗を重ね多額の借金は出來日に日に信用はおちその上私を初め家内の者まで永き病の床に臥す身となり中風病に親しみ貧苦と病苦の爲に悲觀絶望の淵に沈倫しましたが此時フト甲子大黑天アラタカなりと云ふ甲子大黑天をお祭り申上る事となりましたが實に不思議に其後は常に悲觀的の私の心持もガラリと一變し病氣の方も日一日と快方に向ひ僅かの間に全快の喜にあい商賣の方はトントン拍子に繁昌し思はぬ金儲も出來永年の間に出來た借金も返金して一錢の借金もないのみならず相當の貯蓄も出來土地家屋貯金貸家も數十軒所有し相當の收入もあり一家揃つて健全にて誠に幸福なる身分となる事が出來ました。

之れ一重に甲子大黑天のアラタカなる御靈徳によるものと深く感謝し御靈徳の恩恵と存じ、...御像であります。御希望の方にはハガキにて御申込下されば、私は直ちに御靈入れの祭祀を致しましてそのまゝ神像として御祭り出來る樣にしてお送り申上ますから御受取の上にて御一體に付金一圓七十錢送料十八錢合計一圓八十八錢御送金下されば宜しいので決して前金に御送り下さる必要はありません。

なほ私は敬神思想普及の目的を以て四六判百ページ計りの雜誌「福神」を發行して甲子大黑天をお祭りなさる方に全然無代にて進呈して居ますが同誌には甲子大黑天の靈驗、のりと、御祭りの仕方、拜禮の方法其他有難い話が滿載してあります。

今回御申込の方には必ず御像と一冊づゝ同時に御送り申上る事となつてゐます。

ニコ〱とした御顔は福徳と圓滿具足の姿であり右手に槌を持ち、袋を負ひ、俵をふみ給ふは、智能と勤勉、男性還遊の大男根...

東京市王子區堀船町一丁目　牧田平次郎

てんかん

てんかん(癲癇)は人前でもドコでも、キツケ卒倒し實にアブない、決して不治ではない。手當により案外早く治療すれば...出しなさい。本品は...東京市王子區...

神經痛リウマチスの方へ

★專門藥を無料で差上ます★

苦しい神經痛やシビレ、腫れ物等三四回の服藥で癒り、痛み...

東京市瀧野川區西ケ原町五五〇ノ一　天地堂藥品部

無電技師

小卒の學力で無電技師の資格を獲得し高給で活躍できる!!

東京上野

肺患を今こそ治せ

やつめ「强精療法」無代進呈

肺病、ロクマク、肺尖カタル等でお惱みの方は今こそ治療の好機です。

東京市瀧野川區西ケ原町　天地堂保健部

惡性の淋病でも

これで手輕に治る

○…色の變つた療法を進呈…○

東京市瀧野川區西ケ原町五五〇　天地堂研究所

學童の潜伏性結核

虛弱な兒童の多くは潜伏性結核の疑ひがあります。改善は今すぐ!

俗に腺病質或は虛弱兒といはれる——兒童は多く結核の保菌者で、これが長い間體内に潜伏してゐて發病の機をねらつてゐるのです。食慾がなく、食物に好き嫌ひがあつたり、貧血してゐて神經質で、風邪ひきやすく、頸にグリ〱がある——時々は熱が出たり盗汗をかく……かうした症狀はみな潜伏してゐる結核菌により兒童の體細胞が衰耗して抵抗力の弱くなつた現れですから油斷はなりません。今すぐ■わかもとで、恐ろしい潜伏性結核から兒童を守つて下さい。

WAKAMOTO

吸收され易いビタミン

■わかもとには、吸收され易い同化性ビタミンBをはじめ、造血素、ヌクレイン、氣道粘膜を强めるビタミンA・D——砂糖、脂肪、蛋白を消化する三酵素を含有してをり、全身の榮養を充實し、抵抗力を自づと昂め、潜伏する結核菌の發病を防ぎます。

虛弱體質改善の實驗

最近、全國の多くの小學校では虛弱兒童にわかもとを服ませ、體質の改善と潜伏性結核發病の抑制に多大の効を收め、殊に體重が著しく增加し、缺席率が半減する等の驚異的な好成績を擧げてをります（表參照）

虛弱兒童に對する錠劑わかもとの給與成績　服用二ケ月間の體重增加表

本表は各府縣に於て榮養狀態の最劣なるもの一校宛を選定し、その第六學年生、合計五十校の供試兒童を平均したもので、標準表は服用後二ケ月後の體重增加を平均して、又黑線は標準發育の平均二ケ月間の（一ケ年間の發育增加量を六で除す）の增加體重量を示す。

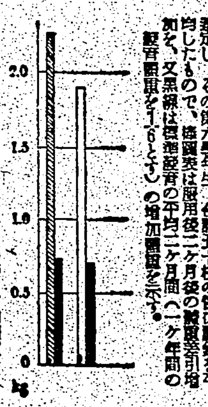

藥價低廉　三百錠　一圓六十錢　一千錠　五圓

東京芝公園　わかもと本舖

同化性V・Bと3消化酵素の複合効果

わかもと　錠劑

臺日各地綜合版

自肅選擧の好標本
事務所、挨拶状も合同で

【宜蘭電話】宜蘭市の處女選擧は七日無事終了したが選擧戰中は各事務所とも時局下自肅の色が濃厚であつたが特に異色ある選擧風景として全市の注目を惹いたのは友寄、田中兩候補が中山宜蘭館に事務所を設けたことで……

羅東郡國語演習會

【羅東電話】羅東郡國語演習會は七日午前九時より羅東公會堂にて……

宜蘭市の奉祝行事

【宜蘭電話】十日の皇紀二千六百年奉祝日に宜蘭市では左記行事及び催し物を施行する事に決定した
一、奉祝式 十日午前十時公園で
二、旗行列
三、提燈行列
……

蘇澳神社で祝典

羅東

宜蘭市の處女選擧 七日宜蘭公會堂で行はれた(寫眞は開票所風景)

臺中州各區とも定員に滿つ

商業組合を活用
所要物資の需給圓滑化

大甲街の行事

白衣の勇士還る

白衣の勇士慰安會

高雄州第三區既に二名出馬

海拔三千尺の高地に自動車路

東港郡道路協會で主要道路を鋪装

一萬圓〝漸く落着
債券は七股信組に返却

花蓮港市で模擬選擧

各部落を單位に奉公班結成

米、堆肥増産街庄長會議

臺南州方委總會
けふ臺南公會堂で開催

恐るるに足らぬ霧社の恙虫

聖峰大霸尖山へ (5)

頂上で宮城遙拜
新道開鑿奉仕登山記

臺北高校山岳部員

困苦缺乏

キリン草

溫い光に

煙が上る

焚いたり

炊き終へ

出發する

調和して

鳩に託す

甚しい料理の闇値
酒類の薄利をカバーすべく

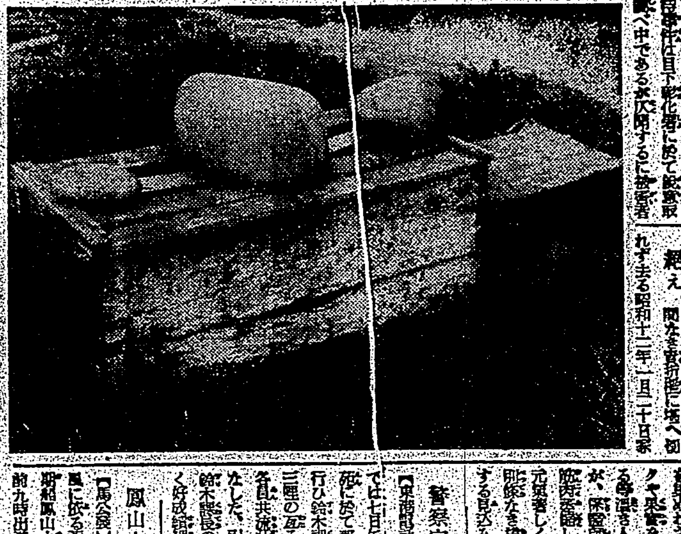

警察官が足の鍛錬

鳳山丸出港を延期

絶間なき責折檻
養女虐待事件後聞

全治三ケ月の見込

國防獻金

男子の斷髮に順應し女子も淑髮

節穴

竹山郡下の改姓名出願百件を突破

知事を先頭に勤勞奉仕

供米功勞者に表彰狀を授與

米穀統制機關設立打合會

蘇澳公創立記念式

馬公小出身の原口少佐着任

中壢街摘茶競技會

大溪郡壯丁團檢閱

學校に忍入りミシンを盜む

初霜

ターゲカに

國防獻金

自轉車泥棒捕はる

受歸嘉義分會の總會

人事

書きよい複寫紙
レミントン
筆記用・タイプ用
東京 大阪 株式會社 福井商店

パピリオクレーム
ぬつて、すぐ乾くクリームがよくないです。水分が多いから、すぐ乾くんです。三四分、しつとりして滲みこむのが本當なんです

三保の漬
埼玉・上尾
本舗 三保菱 細井商店

トミヤ濃厚肝油球
一回に一球
此の一球が普通肝油の一回分(五瓦)に相當する新小粒高單位肝油であります
發賣元 富谷製藥所

萬なかだち
印刻技工
女事務員
女中及産婆
讓事務所
確實な染替
新ドラム罐
賣家
社醫採用
事務員
努力
外務員
駐在員
第一生命
職人入用

當選御禮
宜蘭市會議員

葉長澤
李本烈
黃阿在
呂天賜
林以士
謝阿海
蘇耀南
田中忠一
林榮吉
陳喬岳
友寄景清
林阿知

宣傳者 宜蘭市…… 佐藤東一

獨空軍に現はれた二種の新鋭飛行機

フオツケ・ウルフとフイゼラー

連日連夜ひつきりなしに行はれて居る獨空軍のロンドン爆撃は日ごとに猛烈の度を加へてゐるが、獨空軍の使用機は水平爆撃を主とする爆撃機とそれに急降下爆撃機を主體となし、之を快速を誇る戰闘機が掩護して行つて居るやうである。戰闘機はメッサーシュミットやハインケルなどの單座機の外に最近では複座戰闘機が相當に含まれて來た。メッサーシュミット一一〇型はその中でも英空軍の操縦者たちをふるへあがらせてゐるが、フオッケ・ウルフFW一八七型もこれ等の仲間入りをなしてロンドンの上空に雄姿を現はしてゐると云ふ話である。

フオッケ・ウルフ機やメッサーシュミット機の外觀は急降下爆撃機の花形として獨空軍が誇るユンカー八八型によく似て居るやうであるが、構造の細部を検討するならば、可成りの差異があるのに氣がつくであらう。いづれにしても戰前、佛國が盛んに力を注いでゐた多座戰闘機が獨空軍にとり入れられて來たと云ふことは興味深い話題を投げるものと云はなければならない。

單座戰闘機と複座戰闘機との優劣は一概に云ふことは出來ない。しかし乍ら今日獨空軍が盛んに使用してゐる前述の複座戰闘機は、單座戰闘機に比較して勝るとも決して劣らないだけの高速を有して居るだけでなく戰鬪時に於ける輕快な空中の運動性があり、その上に飛行中に搭乗する重火器を裝備して居る點など、複座戰闘機に與へられた色々の要求は可成り過大である代りに、又これに立ち向ふ敵にとつても實に恐るべき代物と云ふべきである。

ベルリン―東京間を僅か四十六時間二十分五十二秒で翔破して世界の航空關係者を驚かせたコンドル機の製作會社、即ちブレーメンのフオッケ・ウルフが全力を傾注して製作したのがこの新鋭機フオッケ・ウルフFW一八七型である。

フオツケ・ウルフ

寫眞を見てもよく判るやうに如何にもたくましく出來あがつてゐて機體は片持式低翼單葉複座機で形態がとても印象的である。脚は引込み式になつて居り主翼は先端、兩外翼と中央翼から出來あがつて居る。中央翼は四主桁、外翼は三主桁構造になつて居て中央翼部後縁にはフラップ(隙き下げ翼)が裝備されとれは油壓式に作動するやうになつて居るのが注目される。外翼には補助翼が有る。胴體は卵形の斷面で全金屬製張殻構造と應力外皮張止めにした四個の隔壁で仕切られて居る。尾翼も全片持式で座席は前後式の複座、武裝として機首に二門翼に四挺のカノンと固定機銃が裝着され居り偵察者席には旋回機銃が二挺用意されて居る。複座機としては最大限度の武裝である

フイゼラー艦上機

が、これがスピットファイヤやボールデファイアントなどの英空軍機を相手に大空も狭しと暴ばれ廻る場面は想像するだけでも壯觀であるが下がる思ひがするのは筆者だけではあるまい。

發動機はユンカース・ユーモ二一一型倒立V型十二氣筒液冷式二基でプロペラーは三翅型可變節式である。本機はメッサーシュミット一一〇型と同じ時に設計され製作も殆ど同時であるが發表されたのは最近のことである。要目としては未だ獨空軍からは何等公表されて居らないが、佛誌レ・ゼールによると最大速度五八〇粁、上昇速度は二千米に僅か一分九秒、六千米へ六分八秒、上昇限度一萬一千八百米と云ふことになつて居るがこれは可成り現實の數字と見ることが出來るであらう。上昇速度の優れて居る點から本機は防空用戰闘機としても充分にその使命を果すものと思ふ。

フイゼラー・FI一六七型は獨軍作戰に新しく使命を與へられて生れて來た艦上攻撃機である。製作會社のゲルハルト・フイゼラーは嘗めて短距離で離着陸もすれば思ひ切つた急角度の上昇を行つたり、低速の飛行も樂にやれるシュトルヒを製作したので知られて居る。

スマートな流線型のハインケルやメッサーシュミット、ユンカーなどを見馴れた者にはこの時代がかつた艦上攻撃機の型態は一向に目新しくもなければ何一つ空氣力學的にも洗練された點を發見することは出來ない。新鋭機としてこれが重要な役割を果して居るのであらうかと一應は疑念を抱くのである。

外見的には近代型から一と足も二た足も遅れた舊態依然たるものであるが、しかし本機の優れた點は特に艦上機としての本質的な任務から云ふなら我々は外見だけで本機を輕視することは出來ないのである。

艦上機はどうしても海上に不時着する機會が多い。これがために胴體の一部を氣密にするとか、幾つかのゴム製の空氣袋を入れて萬一の際に沈下するのを防ぐなど、以前から設計者は頭を惱ませて居た。

さすがフイゼラーは獨國の飛行機である。最も科學的な考案が施されて居るのである。それは上下兩翼の中央部内に相當管状の浮嚢が取付けてあつて浸水しはじめると直ちに炭酸ガスがそれに吹き込まれて機體の浮力は完全に保たれる様になつて居る外、主脚と下翼とを結合するスプリングボルトが操縦席のボタンを一つ押せば外され、それだけ機體は海上で降着装置の重量を輕減するのである。今までの設計者が氣づかなかつた頭の良い考案であると云へる。

主翼は上下ともに中央部後縁の處で大きな切りとりをした矩形翼になつて居て二個のN字支柱とピアノ線によつて支持されてゐる。上翼は一部は金屬外皮で一部は羽布張りになつて居る。航空母艦に收容されて居る間は外翼を後方に折畳むがこれに要する作業は僅十秒足らずで出來るとの話である。上翼の前縁には自動的に開閉されるスロット翼これはハンドレーページ式のものである。外翼の後縁にはエルロンが取付けられ、下翼には着陸用のフラップとエルロンが装備されて居る。急降下時の空氣制動用としてはこのフラップを利用するのであらう。他にはそれらしい役目をするものは見當らない。

操縦席は密閉式で前面は前後式の複座で操縦席はプレキシグラス製の風防を有つて居り、危急の場合は胴體に取外せるやうになつて居る。本機は爆撃もやれば本來の使命たる雷撃もやる、時には偵察機にでも直ぐなれるのである。發動機はダイムラー・ベンツDB六〇一B八〇〇馬力一基が装備されプロペラーはVDM可變ピッチプロペラである。

主燃料タンクは六六〇立の容量を有し胴體上部に設けてあり、この下に一個の魚雷又は五〇〇瓩の爆弾一個を、翼には二瓩程度の小型爆彈を二個吊るし六五〇粁の航續距離があり、若し爆彈或ひは魚雷の代りに六四〇立の燃料タンクを裝備すると航續距離を一、三〇〇粁まで増大し攻撃機は有力な偵察機に早替りする譯である。

武裝は操縦席用として固定機銃が、後方座席用には旋回機銃が夫々一挺づつ装備して居る。

全幅は一三米五〇、全長一一米四〇、全高四米五〇、翼面積四五平方米五〇、最大時速三三二粁、最小速度一一〇粁、上昇限度は八千二百米といふことになつて居るが、詳しいことは未だ公表されて居ない【寫眞は】

獨空軍再建の父

ゲーリング國家元帥

ドイツ空軍の國家元帥でありナチスの最高幹部として、ドイツ國民の親愛を一身にあつめてゐるヘルマン・ゲーリング將軍はベルサイユ條約によつて完全に抹殺されたドイツ空軍を再建した功勞者であつて、ドイツはこの偉大な空軍によりヨーロッパ北歐戰線に、西部戰線に數々の輝しい戰果を收めて居るのである

ヘルマン・ゲーリング將軍の名聲はヒトラー總統に次ぎ、ドイツ國民は彼に對し元帥とか將軍とか云つた他人行儀の敬稱は用ひずヘルマンと呼んで居る。國家元帥と云ふ敬稱はこれまでドイツにはなかつたが本年七月十九日ヒトラー總統が國會に於ける戰捷報告演説の際始めてこの新しい階級を授けられたのである

ゲーリング將軍はドイツ領西南アフリカの植民地總督の判事官を父として一千八百九十三年一月十二日にバヴァリヤのローゼンハイムで生れた今年四十八の男盛りである。彼はローゼンハイムで幼時を過ごしたが後フランケンに移りしばらくしてチロールに移つた中學の課程はニュールンベルグ近郊のフユルトとアンスバツハで學び、その頃のドイツ上流家庭の子弟が好んで選んだ軍人を志ざしカルルスルーエの陸軍幼年學校豫科に入學、後グロスリヒターフエルドの本科に轉じ一千九百十二年三月歩兵少尉に任官、アルサス州ミュールハウゼンの第百十二聯隊附になつた

第一次歐洲大戰にはこの聯隊に所屬して從軍したが、その年の十月早くも彼は空軍を志願し先づ偵察將校として西部戰線各地を轉戰後爆撃將校となり戰鬪機隊で活躍してゐたが一千九百十七年の春、フランス機と華やかな空中戰に負傷し入院の床についた、しかし間もなく恢復し再び戰線に出て戰闘機隊長の指揮者として荒武者の如く戰果を各所にあげたのである。彼の功績は軍最高首腦部の認める處となり最高武勳章ブール・ル・メリット章を授與されたことは有名な話である

大戰末期にはリヒトホーヘン戰鬪飛行隊の聯隊長として聯合國の戰鬪機操縱者たちを恐れさせて居たものである。戰敗の結果、一千九百十八年十一月シャッフエンブルグのステイフトケラーでリヒトホーヘン戰闘隊は解散式を擧げた、彼は

我々は今回の大戰で打ち倒された我々の輝しい功績を常に誇らなければならない、我々はお互ひに手を握りあつて前進しようではないか、我々は前途に光明をもたう、僕は我々の飛行隊と祖國の航空とが再生するまで一時も休まない決意である

と、四年間を戰場で生死を共にした同僚たちに感涙共に下る訓示の挨拶を述べたのである

祖國の航空再建のために殘命を捧げんとしたがベルサイユ條約のためにドイツの航空は手も足も出ない惨めな世界に追ひやられて居たのである。如何にもがいて見ても彼にはなす術はなかつた。そこで一千九百十九年、デンマークのパイロットと航空顧問に就任したが、一年後にはステデンの航空會社、スウェンスカ・ルフトトラフイクの航空主任として招かれストックホルムに移つた。此處で彼はカリン男爵の令嬢と結婚した、そして二十一年に故國に歸つたのである。彼はドイツを背負つて立つためには大いに勉強をしなければならぬとてミュンヘンで歴史と國家經濟學を專攻することになつた

彼がヒトラーを知つたのはミュンヘンであつた。ドイツ將官フランス引渡反對演説會で熱血の士ヒトラーの演説に感動した彼は、直ちにヒトラーの側近を訪れ、その頃狂人沙汰だと云はれてゐた國家社會黨に身を投じたのである。ヒトラーは將軍のただならぬ經歴に絶大の信頼を寄せて彼に突擊隊の組織と訓練を委囑した。歴史的の宣言を待つ一千九百二十三年十一月九日ミュンヘンに於ける國家社會黨の示威行進に彼は褐色の制服を着用し突擊隊の初代大隊長として黨首ヒトラーと肩をならべて最前列を行進した、そして國防軍より砲火を浴びせかけられ同志は殺されたり傷ついた。彼も重傷を負つたが同志に助けられ自動車で國境を突破しオーストリーに逃げ更にスイス、イタリーと落ち延び更に夫人の住んで居るスエーデンに身をひそめた

ヒトラーは捕へられ牢獄に、ルーデンドルフ將軍も同様の悲運に陷つたが、ナチスはあらゆる苦難を重ねつつ遂に國會に議席を占めるに至つた。彼は第一番に議員に當選したが、ナチスがドイツの政權を獲得すると共に國會議長の他にドイツ航空代表委員となり、次でドイツ帝國空相とプロシャ首相の要職に就いた彼はドイツがヴェルサイユ條約破棄を宣明すると共に再建空軍の總司令官となつたが、その時彼の麾下に屬する飛行機は舊式の粗末な民間機が僅數臺に過ぎなかつたと云ふ話である。然し彼れはこれには動ずることなく、直ちに經濟的にドン底にあえいで居た航空界に國家的の援助を與へると共に兵器の改良とか兵員充實に盡した努力は容易なものでないが、更に國家政策の最高指導者として經濟方面の確立に盡した足跡は實に偉大なものである

ドイツの再興は見事に成つた、リヒトホーヘン戰鬪隊解散の日に同志と約束した言葉は世界に誇る大空軍の戰果によつて報いられたのである。ドイツによつて初めて成功した落下傘部隊、空中歩兵部隊も彼ヘルマンの力に負ふのである

ヒトラー總統は獨身で酒も煙草もやらないが、第一の後繼者たる彼は酒も相當やる、興が乘ると一介の名もない職工と肩を並べても飲むのである

カリン男爵令嬢であつた夫人は彼の今日をまたず一千九百三十一年にステーデンで逝き、現夫人エミーは二度目である

臺灣グライダー倶樂部

九日に創立打合會

臺灣國防義會航空部後援の下に近く組織される臺灣グライダー倶樂部は目下着々創立準備を進めて居り會員として第一回臺灣航空夏期大學グライダー部修了生は一人殘らず參加する外大屋助役の斡旋に依り臺北帝大在學部附屬各部から數名の會員が加盟するのを始め大空に目覺めた臺北高商、臺北一中、臺北一高等の生徒も參加方を表明し世話係を感激させて居るが更に臺灣、少年團等の青年社員も新體制下に最も國家的なスポーツであると加入を申込むなど今後の活躍が期待されて居る。同倶樂部の訓練は日曜及び祭日を之に充て當初はプライマリー機による初級滑空訓練より始め大空にセコンダリー、ソアラー迄進める等で倶樂部員は一ケ月僅少なる經費を負擔するだけで大空の快味を滿喫しつつ來年の夏季までには初心者でも二級滑空士免狀を獲得させる意氣込みである。尚九日午後七時から創立打合せ會を臺灣日日新報社會議室で開催することになつた、松繩指導官も臨席するので參加希望有志の來會を歡迎する由

新機軸の訓練

臺灣で最初の倶樂部組織によるグライダー訓練を小公學校教員及び一般有志のために實施する臺灣グライダー倶樂部ではその訓練方法に新機軸を出すことになつた。即ち從來内地で行はれて居る訓練は學科と實地の二方法を並行させてゐるが、これに更に映畫を加へてグライダー訓練の成果を期すことになつた。我國でも最初の企てであつて大日本飛行協會でも絶大の支持を與へることになつて居ると云ふ

家庭防空の常識

我が家は我が手で護れ(一)

敵機の空襲による火災、これが燒夷彈攻撃の場合は同時多發の特異性のあることを忘れてはならぬ特に我國の様に木造家屋が密集してゐる都市ではどうしても防火第一主義を徹底することが何よりも肝要である。

我が家は我が手で護る！と云ふ信念は國民防空の根本主義であつて我等は我が國民が祖先以來堅持する處の隣保共助の精神を更に强化して家庭と家庭防空班との緊密な協力により沈着機敏に災害發生に際し以て自衛防火の實を擧げなければならないことは今更述べるまでもないことであるが、臺灣の家庭防空班は最近漸く活動を始めたばかりなため、各種の投下彈、特に燒夷彈の適切な防火方法については未だ充分に認識して居ない向もある様である。

防空なる應急防火の徹底はいつも云ふことであるが、よき指導者による正しき訓練によつてこそ始めて獲得されるのである。

一、家庭の防火施設

敵機の燒夷彈から我が家を護るためには各戸に次の如き防火設備と資材を整へて置かなければならない。

1、桶、樽、風呂桶

(イ)よく小さなバケツ一つ位で安心してゐる向が多いが防火用水は一戸當り百リットル(約五斗五升)以上は日頃から準備して置かなければならない。若し二階建以上の家の場合には各階にそれぞれ相當量の水を準備する容器が必要であることを忘れてはならないのである。

(ロ)成るべく自家用の防火水槽として空樽や風呂桶、天水桶等を用ひ、場所もいざと云ふ時に直ちに使用出來る便利な所であることが必要である。

2、注水用のバケツ

容量は八リットル(約四升)位で鐵板製の朝顔型のものがよいあまり深いものや麻布製のものは水槽から水を汲み出したり、かける時にとても不便で實際の場合、役に立たない。バケツの水量は凡て二分の一から十分の七位が適當である。バケツの握り方もよく馴れて居て貰ひ度いものである。列を作つて水の入つたバケツを送る時の握り方は柄を兩手で握る者と柄の中央を握る者と交互に受渡しが出來る様にすることで、水の入つたバケツは次に左から受取つて右へ渡す様にする。即ち火災の現場は常にバケツを送る人の右の方向にある様に並ぶのである。

3、水道用のホース

資材の關係から希望するだけの長さが求め得られるかどうか判らないが、出來るならばホースの長さは家屋内の各室と庭先きに出て屋上にまで注水が出來る程度の長さを準備して置きたい

4、火叩き水柄杓

若は成るべく目の荒いもので水に浸して燒夷彈にすつぽり覆ぶせ火焔を抑へるやうにする火叩きや水柄杓は屋根やその他の高い所に飛火したものを叩き落したり、それに水をかけるのに用ひる火叩きや水柄杓と云ふと如何にも原始的に思ふかも知れないが内地では、どんな田舎に行つても家庭防火班や隣組のある處には、どこの家庭にも必ず設備がしてある。そしてその威力は實に馬鹿に出來ないものがある。

5、消火器

消火器と云つても種々あるが、泡沫消火器や四鹽化炭素消火器が手に入るならば是非とも準備して置かなければならない。それは油類とか藥品等の發火若くは引火性物品を貯藏してゐる場合に最も有效なものである。

6、作業用の被服や靴、足袋、帽子

消防作業のために着用するもので活動が自由に出來ることを主眼とする。男子は古洋服か仕事着、女子はモンペが無難である

7、砂又は土

直接に燒夷彈にかけて火焔を抑へるのであるが、これには約五〇リットル(約二斗五升)位は常に準備して置くこと。井戸水や池水、流水を利用するやう平常から設備をして置くことも我が家を護る最も手近かな方法であらう。最近井戸の新設が各方面から叫ばれて居るが、新設も必要であると共に古井戸の保存等にも充分に意を注ぐべきであつて、隣家との境界には通路や非常口を設け防火のために相互協力の便なるやうに心がけなければならぬ。

(大竹生)

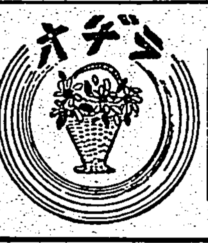

朝　【七・〇一】朝の挨拶、ラヂオ體操【七・三〇】朝の修養(東京)建設の心…大倉邦彦【七・五〇】ニュース【八・〇〇】廣東語講座(第七十二講)(臺北)…山下昇【八・三〇】朝の音樂(レコード)ピアノ獨奏圓舞曲嬰ハ短調作品六十六(ショパン作曲)幻想即興曲嬰ハ短調作品六四ノ二(ショパン作曲)…イーグナツ・ヤン・パデレフスキー【九・一五】高千穂丸入港時刻【九・四五】家庭婦事常識(臺北)不姙症に就て…醫學博士德永醇雄【一〇・一五】家庭料理獻立(臺北)(臺北第一高等女學校家政科案)メリケン粉なしに出來る揚物(二)(臺南のみ)(臺南高等女學校家事科案)【一一・〇〇】日用品小賣値段、臨時蔬細介事項【一一・二〇】臨時官廳ニュース

晝　【一一・五九】正午の時報(東京)【〇・〇五】文化頌歌(東京)木材(銘信一郎作)…大友用之助、植村證三郎外、合唱日本放送合唱團、伴奏東京放送管絃樂團、作曲並指揮宇賀神味津男【〇・三〇】ニュース【一・四〇】ラヂオ體操【三・〇〇】婦人の時間(東京)紀元二千六百年奉祝の言葉…嘉悅孝子【四・〇〇】福建語ニュース【五・三〇】ニュース【五・五五】コドモのニュース(臺北)…臺北第一師範附屬小學校(五年)…西村宣子【六・〇〇】子供の時間(東京)うたのおけいこ紀元二千六百年小國民唱歌(文部省檢定濟日本放送協會選定)…指導平井保喜他【六・二〇】子供の新聞(東京)【六・二五】講演(大阪)臨國精神より見たる我國の勤勞思想…伯爵二荒芳德【六・四五】產業ニュース【六・五五】カレント・トピックス(東京)

夜　【七・〇〇】子供の時間(臺北)ラヂオ・スケッチ銃後の護り(其ノ一)旅行の巻…AK子供會【七・二〇】ニュース【七・三〇】國民歌謠(東京)一、紀元二千六百年頌歌(紀元二千六百年奉祝會選定、東京音樂學校作詞作曲)二、奉祝國民歌(紀元二千六百年奉祝會日本放送協會制定)…藤山一郎、合唱日本放送合唱團、伴奏東京放送管絃樂團【七・四〇】講演(京都)悠久二千六百年…京都帝大助教授中村直勝【八・〇〇】海外同胞の夕(東京)一、ラヂオスケッチ波濤万里(山下草園作)…波新客二組長濱水將天渡新客一久松光、第二世青年稲川輝雄、婦人渡航客二小里將孝その他　二、合唱紀元二千六百年奉祝海外同胞東京大會行進曲…合唱日本放送合唱團　三、錄音海外同胞世界各地より集る　四、祖國への報告…海外同胞各地代表　五、錄音紀元二千六百年奉祝海外同胞東京大會實況【九・〇〇】義太夫(大阪)假名手本忠臣藏九段目山科の段…豐竹古靱太夫【九・四〇】時報(東京)【九・四一】北管四種(臺北)一、老旦曲釣金龜…葉阿　二、大花曲萬花亭…梅香　三、青衣曲百花亭…藏伎　四、紅生曲株花宮…消子、伴奏臺北同志音樂會【一〇・〇〇】福建語ニュース【一〇・二〇】朝鮮語ニュース、今日のニュース新聞社提供ニュース公示並告知事項、局報、明日の放送番組發表【一一・〇〇―一一・四五】廣東語ニュース、英語ニュース、北京語ニュース、百キロ放送所のみにて放送

オール讀物

★十二月號　定價六十錢(送料三錢)

全部讀切・全部傑作

特別色刷　**街の再出發**　高田保
世態人情を描いて輕妙洒脱！寸鐵肺腑をえぐる高田氏の語る新體制下の現代日本風俗！
★一列縱行★目方賣★徒歩通學★時間制限★廢品回收★英氣精氣★見本廢止

現代小説　**凡俗**　片岡鐵兵
北海道から東京へ轉任を命ぜられ上京して若い姉妹だけの家庭に寄寓することになつたのだが彼はこのために許婚を失ひ、姉妹からも見放された。現代世相を描破し鋭き諷刺と暗示に富む

錢形平次　**女の足跡**　野村胡堂
航空小説　**挺身隊**　北村小松
農村小説　**花のない地帶**　和田傳
現代小説　**一羽の燕**　小島政二郎
明治讀本　**高橋是清と外債募集**　菊池寛

高速魚雷艇　海軍中佐　平出英夫
空中機雷　陸軍中佐　曾元勝雄
秋茄子　中村岳陵
小村さん　久保田萬太郎
映畫新體制　筈見恒夫
釣りの讀本(十一月の巻)　波上春二

特別寄稿　**新體制と舊體制**　大政翼贊會事務總長　有馬頼寧
新體制とは何か？これぞ國民必讀の一文！

南支派遣軍　**前線勇士の餘技展覽會**　(特選黄色頁)　清水崑

我が隊長を語る
童心隊長坪井中佐　堀江堅
懷しのノンノン父隊長　多田茂男
高澤隊長の人情　宇津木佐七

時代小説　**尊顏**　丹羽文雄
ある政の大獄の餘波を受けた古寺にからまる哀れな記錄　これは新體制下に新たな發足を目指す丹羽文雄氏が自信を持つて世に問ふ時代小説

新傑作小説人
現代小説　**流生**　尾方壽恵
現代小説　**梟**(ふくろふ)　淺野武男
現代小説　**陸軍大將**　大夫就房

特別隨筆
秋山居　川端康成
講演　小林秀雄
堺事件　下村海南

時代小説　**欲望以上**　長谷川伸

牧人　鈴木彦次郎
傑作「冬木博士の家族」に續いて世に問ふ鈴木彦次郎氏の巨篇
潑剌快心の最傑作！
東北の山村に馬と共に生れ、馬と共に育つ牧人の逞しき生活を描く畢生の決心作

東京市麴町區內幸町　發行　文藝春秋社　振替東京一七〇六三番

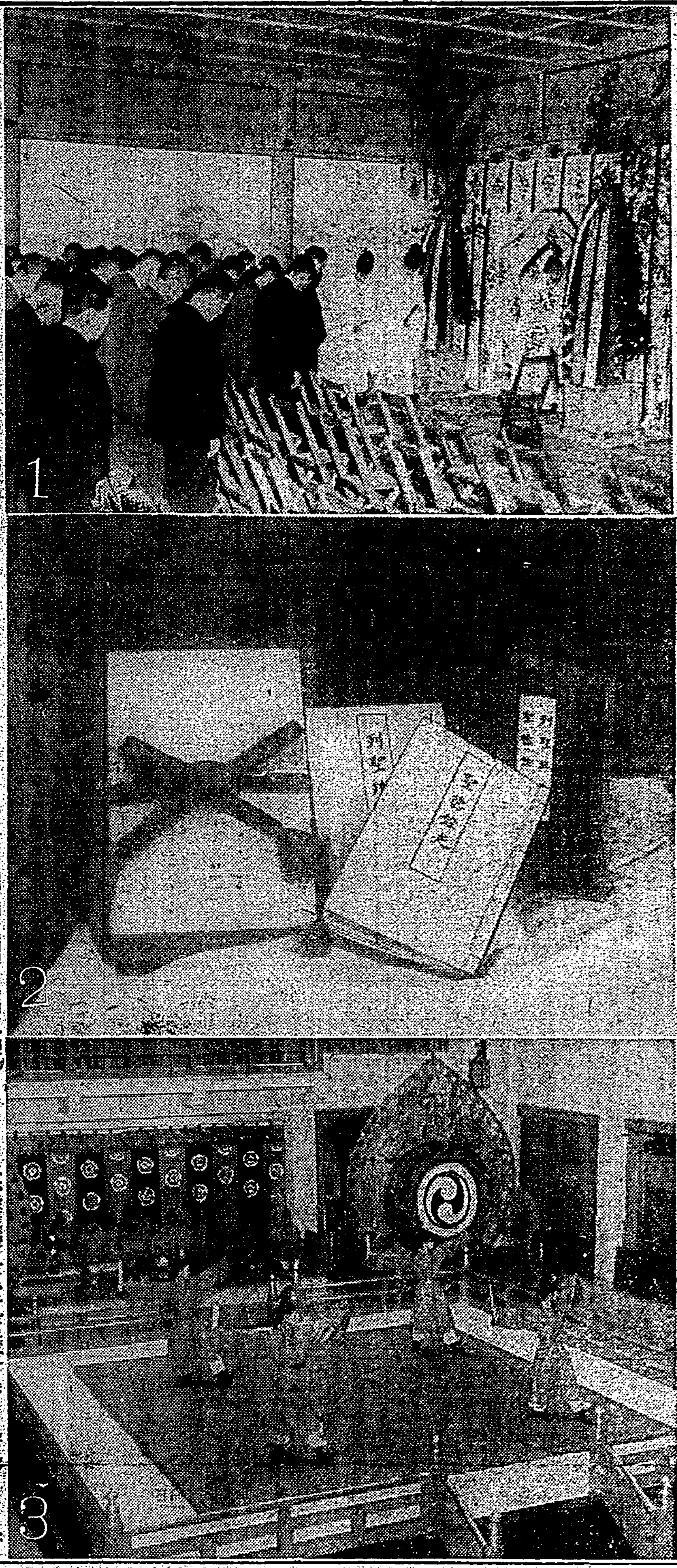

二千六百年奉祝式典譜

①二千六百年式典御殿の修祓式は七日午前十時から富田式典委員長以下の參列のもとに宮員の如く嚴かに執行された ②奉祝式典當日奉祝會より獻上する帙入圖書 ③六日午後宮內省樂部で紀元二千六百年奉祝舞樂「悠久」の練習が行はれた、宮員は練習中の悠久

二千六百年を壽ぐ 曠古の盛典繪卷 愈よあすから繰り展ぐ

式典日の陸、海軍

陸軍關係

海軍關係

苗栗の奉祝行事

賑ふ下關驛頭

盛典參列者の群でゴッタ返す

臨時特例の授與者 鑛道運賃規程改正

傷兵に菊花を下賜 皇后陛下の有難き御仁慈

大日本防空協會總裁に梨本宮殿下を奉戴 八日嚴かに奉戴式擧行

令旨

五族の奉祝使節團 胸とどろかせて帝都入り

祭粢料傳達式

傷痍記章傳達式

北部は競爭激甚で出足鈍い南部二州 八日現在までの州議戰

臺北州　新竹州　臺中州　臺南州　高雄州

滿洲國總理から南總督に感謝電

佳き日に發會式 基隆の新體制研究會

料理屑を捨てるな 大政翼贊會の新生活運動

上村參謀長の講演題目決る

飼料不足

工研總務課長着任

全島軍人援護事業と社會事業大會 來月五、六日臺南で開く

享樂面終業時間 繰上げぬことに決定

半島の舞姬愈よ歸る

驛傳競走の參加者決る 十九日の便船で內地へ

臺北州下中等學校生徒の辯論大會

樺山驛守衞が行李から荷拔き

木谷七段の講演

入船出船

高千穗丸

定期航空

△內臺定期航空（下便）ノ上風號は八日午後五時臺北着、乘客は五氏であつた

けふの天氣

△北部地方　北東の疾風時々雨
△南部地方　北東の疾風時々雨
△昨日の氣溫　最高　一八・八度（午後三時）　最低　一六・三度（午前六時）

商業登記公告

雇員若干名募集

御挨拶

本年一月二十六日の臺日紙上に於ても御承知のことと思ひますが臺北州土木係の御設計に成る北投公共浴場溫泉の落差利用地獄谷に於ける加熱引湯工事は我が國でも珍しい工事で成否如何は世の疑念のもとに施工されつつありましたが幸にして本月五日竣工擾氏四六度の着湯をみ夏冬共に上々の湯加減となりましたのは自然利用の國策第一工事として導管納入者たる不肖迄が欣快とするところであります、從來貧弱なる發明にもかかわらず各官廳を始め各位の本導管御愛用により斯界に呱々の聲を揚げるを得唯々感銘の外ございません厚く御禮申上げます。

七星郡北投街北投六十五番地（電話北投一二〇番）
豐永式溫泉導管製造所主
豐永三雄　敬白

娘綾子（梅豊）儀病氣加療中ノ處藥石效無ク十一月八日午前三時逝去仕リ候間此段謹告仕リ候

高橋安尾　宮島龍泉　大和宗吉　芦原六勳　牧野芳香　三谷太郎

日本郵船　大阪商船　辰馬汽船　東亞海運　大連汽船

本月抽籤番號表　日本勸業銀行臺北支店

デルビーは慢性胃腸藥

皮膚科　泌尿器科　性病科　三能丸醫院

內科　小兒科　天野醫院　醫學博士　天野一男

ニユース映畫會　神宮體育大會　海鷲・昆明猛襲　死の街ロンドン　佛印紀行　日本公會堂

神宮代表第一班けふ晴れの歸臺

八日間に亙る秋の神宮大會に於て嶄然優秀な成績を收めたわが臺灣代表選手の中第一班、軟式庭球、排球、籠球、籠球、馬術、相撲の各選手及監督の一行七十名は既報の如く今九日基隆入港の高千穗丸で歸臺するが一行は臺北驛着後直に驛前廣場に集合整列の上、宮城遙拜、神宮遙拜、默禱の後出迎者に謝する挨拶をなし代表監督は臺灣神社參拜に向ふ筈である

秋の神宮大會から【上】神前に於て嚴かに行はれた双葉山の土俵入り【下】男子二部排球決勝戰

優勝三チーム始め第二班神戸を出發

【神戸本社特電八日發】明治神宮國民體育大會に參加、榮えある優勝をした臺灣チーム中等學校ホッケー臺北商業、中等學校軟式庭球全臺灣、弓道一般部全臺灣の三チームを始め臺灣代表として優勝した選手七十四名が八日高砂丸で歸臺の途に就いたが優勝監督は

三種目優勝は始めてで優勝監督は「不斷の努力の結果であるが將來益々國民體位向上の意味より大いに力を注ぎての發展を圖りたい」

霸權何れへ輝く？

全島大學高專野球あす開幕

第五回全島大學高專野球大會は來る九日、十日、十一日の三日間臺北グラウンドで擧行される、今回は從來の臺南高工と地元の高校、醫專、高商、帝大とバラー

全臺灣社會人卓球

來る二十三、二十四兩日帝大で

A・B組合せ決る

市內軟式野球秋の爭霸戰

▲A組

▲B組

日本的國技の歐化に就いて（四）

荻原朔太郎

〝兄よ、いづこ……〟

北商制覇の蔭に涙あり

蘭陽軟式野球

趣味登山會 大衆ハイク

宜蘭市役所は公會堂へ引越

武德會本部の弓道出張試驗

記念講演會

篤農家の善行

臺灣神社へ

十日に參拜ハイク

臺日漢詩壇

本社 全島 主催 日本棋院 五人拔敗退碁戰（第八局ノ十一）

先 島村利博 五段　後 井上一郎 四段（二目半出込）

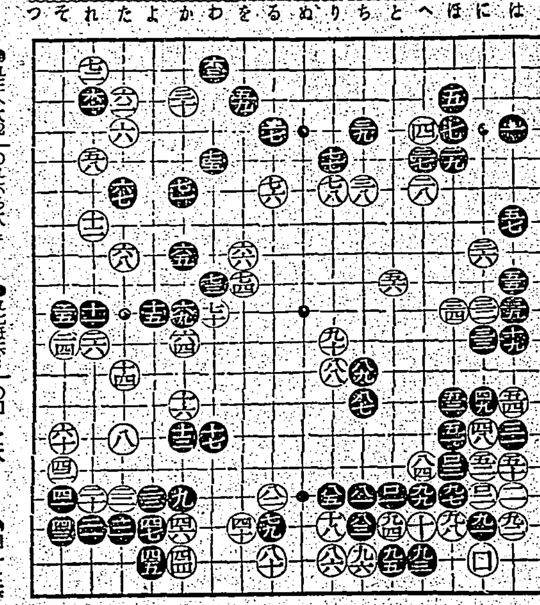

下邊の侵略戰落著

黑中腹に地を取つたが

評解 七段 橋本宇太郎

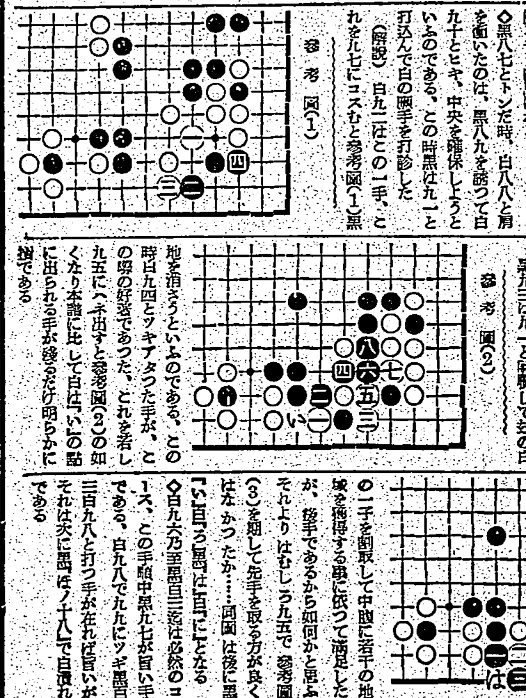

續 快男子（181）

大島伯鶴 演　今村恒美 畫

國際スパイ

興亞の礎・我家の源り
徵兵保險・出世保險
富國徵兵
本社 東京・日比谷　社長 吉田茂

■本邦唯一の四基＋一基ズルフォンアミド劑
アスタフィール
一基・二基・四基ズルフォン劑より遙かに強力な新銳化學療法劑

內服で左記諸疾患の病源菌を完全殲滅!!

敗血症・產褥熱・丹毒
等一度襲はれると死の危險に曝されたこれらの疾患がアスタフィールの內服數日にして忽ち輕癒に導かれる。百%死ぬと云はれた敗血症の起死回生は治療醫學の劃期的進步である

中耳炎・蓄膿症・扁桃腺炎
等に對する効果も著しい。アスタフィールの出現によつてこれら耳鼻咽喉科疾患は全く手術が不要になつた。

癤・面疔・癰・瘭疽
等に對しても同樣である。惡化して敗血症に移行する懸念は全く一掃された。

盲腸炎・乳腺炎
等も短時日の內服で完治する。手術を危險とされた發病後數日以上を經過した盲腸炎もアスタフィールによつて容易に克服された。

肺炎・流行性感冒・腦膜炎
等に對する効果も顯著である。死亡率三十五%の肺炎を八%にまで低下させたのはアスタフィールの功績である。

急慢性淋疾・化膿性婦人病
洗滌・色素劑の注射等によつて三ケ月乃至一ケ年の治療期間を要ししかも容易に完治しなかつたこれらの疾患が內服數日を以て、分泌物の停止、病源菌の消失等を見、忽ちにして輕癒に導かれる。

■アスタフィールは市販ズルフォン劑のやうに一基化合體乃至二基化合體ではない。ズルフォン劑中最強力の治療効果を證明された新四基化合體と治効領域を異にする一基化合體とを配合し、その各適量を臨床實驗の結果に基き合理的に配合した完璧な新ズルフォン劑である。即ち鹽酸と硝酸の各適量を配合した王水がこれらを單獨に用ひたのでは絕對に作用しない金・白金をも容易に溶かし得るといふ原理を治療醫學に應用したもので、四基と一基の相乘作用によりズルフォン劑適應範圍の凡ゆる疾患に對し一基・二基乃至四基劑を單獨に用ふよりも遙かに廣汎且つ強力な治療効果を發揮するわけである。現在市販ズルフォン劑の大部分は一基化合體乃至二基化合體で、四基と一基との相乘作用により完璧な治療効果をあげるものはアスタフィールを以て本邦唯一とする。

☆各地有力藥局・藥店にあり（滿洲を除く）
販賣元 東京・銀座 資生堂 製造元 株式會社 同仁製藥